Контрольный экземпляр

Массе а мехкий пролетареш, вІашагІкхета!

СЕРДАЛО

СОВЕТСКИ СОЮЗА КОММУНИСТИЧЕСКИ ПАРТЕ НОХЧ-ГІАЛГІАЙ ОБКОМА, НОХЧ-ГІАЛГІАЙ АССР ЛАКХЕХЬАРЧА СОВЕТЕИ МИНИСТРИЙ СОВЕТЕИ ОРГАН

«СВЕТ» Орган Чечено-Ингушского обкома КПСС, Верховного Совета и Совета Министров ЧИАССР

Газет арадувл 1923 шера деза ★ ШОАТТА, 13 МАЙ, 1989 ШУ. ★ № 57 (7715). ★ Мах 3 кеп.

Кхоана хоржамий шоллагІча турагІа СССР халкъа депутаташ хорж

ВАЙ РЕСПУБЛИКЕ—№ 398 ЙОЛЧА СУНЖЕНСКИ ТЕРРИТОРИАЛЬНИЙ № 676 ЙОЛЧА НОЖАЙ-ЮРТОВСКИ КЪАМАН-ТЕРРИТОРИАЛЬНИЙ ОКРУГАШКА ГІОЛЛА

Массане шоай декхар кхоачашде—ханнахьа кхаж тасса гІо!

Кхашкара балхаш

ТІехьара гектараш

БІаьстан хьалхарча деношка денз чуйинна кхашкара балхаш деш ба Грозненски района Цхьоалагіча Мая цІерагІча колхоза механизаторашш. Къаьстта чІоагІа теркам тІабохийт цар доакъара культураш хьалкхеяра. Цуйна къаьгга тешал деш да укхазарча хьайбаш леладерий хьокхамаш.

Укх сурта тІа шоана гуш ба тракторист Калиниченко Василий Иванович, сеяльщик-заправщик Усманов Руслан, арендни бригада бригадир Кушалиев Іадрахьман. Силоса лаьрхІа хьажкІаш дІаювш ба уж. Юкъера лаьрхІача, план 14 гектар йолаш, дина-наьа 23-25 гектар тІа балхаш ду цар.

СУРТАШ ТІА: 1) В. Калиниченко, Р. Усманов, І. Кушалиев; 2) ХьажкІаш дІаювш я агрегат.

В. ЮНЦЕВИЧА сурт.

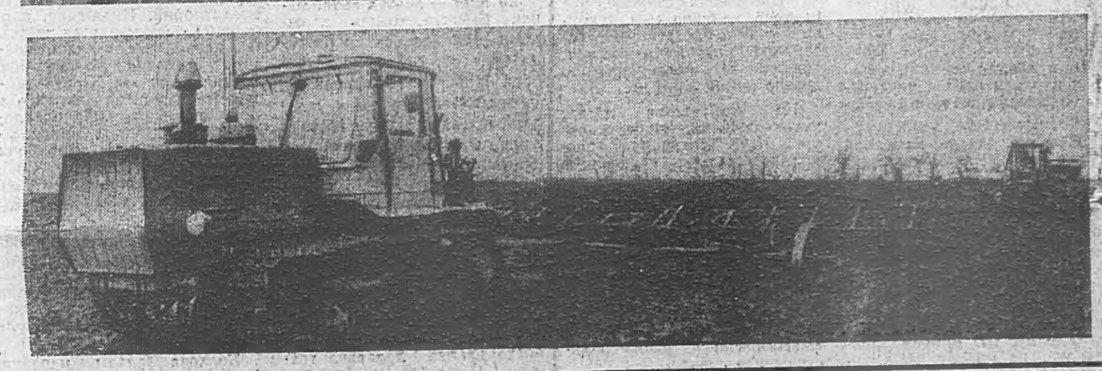

Арендана—шерра никъ

Беркате гІулакх

Массехи шу хьалха Урус-Мартановски района «Гехинский» совхозе волаш яйзар сона Беноев Мухьмад керте латта тракторно-кхаш леладу бригада. Боахаме дикагІчарех цаІ из яле а, дукха кхоачамбоацараш дар укхаза. Из гуш дар кхашка хьежача а, культстане бІарг лекхача а, наьха къахьегама дисциплина технкача а. Нийслора бригаде цхьаккха бахьан доацаш болхлой тІехьабисарн вІалла хьа ца бахкарн. ХІаьта кхашкара агротехнически балхаш хан-хьанахьа. Іилмо дІадеххача тайпара дарах вІалла дувцалга а яцар. Е гота тІехьайоалар, е органика дІайоаржае «бицлора», е йоагІача а ца йоагІача а гербицидаш дІатовсар. МассагІа дар уж коллектива бІарг тІа ца кхоачаш, динза дусаш.

Ши шу хьалха Беноев Мухьмад пенсе ваха веза ха хьатІакхьчар. Бакъдар, ала ма дезий, цу денга хьежащ вар къаьна механизатор, башха дика бригадир, кхы нийсагІа аьлча, лаьттан къайленаш йовзаш вола саг. Цун дего хьатІаэцацар дІадахача шерашка юрта боахаме этта нйрча хьал. Фу яхилга да гектара тІара итт центнер кІа яьккхача а цхьаболчарна салоІам хул яхилга? ХІаьта из ца деш а шераш дукха ма хуларий... Лоацца аьлча, ший кховзткъа шу дизача дийнахьа денз кхы балха аравалан-зар Беноев.

Аренда яха дош хьахезача тохаделар Мухьмада дог. Цо мара ахархочох визза лаьттан да вергвоацилга кхетадаьдар цо хьалха денз.

— Со-м совхоза кулгалхошта тІаваха лаьрхІа вар, — йоах цо велаш. — Ираза, уж шоаш кхайкар сога. Арендатор хила ловш вий хьо аьдна хьаттар.

Беноев раьза хилар, цу сахьате арендни коллектив вІашагІйолла а волавелар. Из болх чакхбаьлча цои цун новкъостаШеи арендагІа леларе дІайнцар 2250 гектар лаьтта. Цига дІае лаьрхІар тайп-тайпара, юртбоахама культураш.

ХІара культура хьалкхеяра наькъаш бе-бе да. Цудухьа сагах йоаллача товжалга, цунна дикагІа де ховча гІулакхага хьежка дІаувттабу Мухьмада нах. Масала, Чагаев Руслан...

Соахка совхозера дезала подрядагІа лелае цо дІайнцаяр итт гектар шекара свеклаш. Кхы Іаяха кийчам а бацар бокхха хьувкъам хьалкхебара. ХІаьта а низи хьинари кхо ца деш къахьийгача Чагаевгіар дезало йокхха котало яькккар: кхозза совгІа тІехкхоачашйир цар «мерза овлаш» чуэцара планаш. Цу тайпарча нахаца «гІулакх» леладе мегаргдолга кхетадир Мухьмада. Кастта арендни бригада доакъошхо хилар Русланах.

Укх шера Чагаев керте латтача звенос лелае дІайнцай 100 гектар шекара свеклаш. Тхо цига долча дийнахьа йистебаьлар механизатораш тІехьара ги дІадийна.

Свеклаш дІаювлга атта гІулакх да яхар гІалат ва. ХІанзле укхаза чакхъяькхай ялх операш. Юххьанца лаьтта аьхад, тІакхха культиваци Амортизацех дІадодар кІезига а да, нах балха тІера а бувлац.

Кхы а цхьа масал да арендатораш шоаш дІадоладаь гІулакх дика чакхдаккха лаьрхІа болга, уж бизза лаьттан дай хила гІерталга хьахьохкаш. Цох лоацца дувца лов сона. Хьалха бригада стано кхо гектар лаьтта дІалоацар. Механизаторашта эшаш яцар из «паргІато». Цхьаннахьа трактор латташ хулар, кхычахьа—шоллагІъяр, дІахо тІехьатосса а тІехьаювза а инвентарь, тайптайпара аьшкаши оатхалаши ядар бІарг дІа мел лекхача. Укхаза лостам бе лаьрхІар механизатораша. Болх чакхбаьлча дистар цар мукъадьнна лаьтта — из ши гектар дар. Техника а ши-ший моттиге дІанийсъелар, нувхаш а дІаяьлар, тиша аьшк а ше кхача деззача дІакхьчар. ХІаьта мукъадьнна лаьтта хІаранена пхийтт - пхийтта сотех цхоачаш механизатораша дІадийкъар. Цига шоашта коартолаш, хьажкІаш, бацдадараш дІаде таро йолаш ба уж хІанз. Балхара мукъа йола минот кердача бешамашка йоах наха.

Арендаторашта карагІдьнар, оалаш ма хиллара, гуйрено хьахьохкаргда. Гьена яц из ха. Цхьабакъда, тахан а го йиш я Беноев Мухьмадеи цун новкъостаШеи дІадоладаьр беркате гІулакх дІадийна. Децдре иштта бІубенна хургбацар уж.

М. КАРТОЕВ.

Нохч-ГІалгІай АССР Лакхехьарча Совета Президиуме

1989 шера 10 мае хиннача Нохч-ГІалгІай АССР Лакхехьарча Совета Президиумэ аргІанарча заседане дийцад «Корта бохабу малараш мелара духьала лоаттабу къовсам чІоагІбара тІадерзадаь законода т е л ьство нийса леладеларга Іалашдара г. Грознерча халкъа депутатий Октябрьски районни Совета исполкомо беча балха хьакъехьара» дош.

Дош дувцача хана а тІаийцача соцам тІа а белгалдаьккхад, районни Совета исполкомо правоохранительни органашцеи общественни организацешцеи цхьана корта бохабу малараш мелийгеи алкоголизмэ дІаякхара тІадерзадаь законодательство нийса леладелга Іалашдара белгала болх беш хилар.

Района предприятешка, учрежденешка, организацешка вІашагІъехкай корта бохабу малараш меларца къовсам лоаттабу комиссеш, малараште духьаларча къовсама общества юххьанцара организацеш, къахьегама коллективашка а граждапаш бахача моттигашка а антиалкогольни законодательство дІадовзийташ болх бу.

Районни Совета исполкомо дуккагІа теркам тІабохийт район тоаяра дешашта, бахача нахага салоІийталга вІашгІехьаккхара, культурно-просветительни спортивни учрежденеи болх тоабара. Корта бохабу малараш мелийгеи алкоголизмэ юхатохара профилактина еш бечча балха а дуккагІа теркам тІабохийт. ТІехьарча масех шера районе корта бохабу малараш меларца дувзаденна зуламаш делга иІезигденнад, иштта кІезигденнад къахьегама дисциплина телхаелгеи нах балха тІерабувлийгеи.

Цунца цхьана Лакхехьарча Совета Президиумо халкъа депутатий Октябрьски районни Совета исполкома теркам тІаззар районе антиалкогольни законодательство нийса леладера тІехьа чІоагІа тІахьожам лоаттабара даькъе долаш долча кхоачамбоацараште. Алхха цхьан 1988 шера районе 30 процент совгІа зулами 341 моттиге кагий хулиганствапи яьй корта бохабу малар меннача цаха. Наркологически диспансере дІаязвь ва 2200 совгІа хронически алкоголик, наркоман, токсикоман. Райисполкомо, корта бохабу малараш меларцеи алкоголизмацеи къовсам лоаттабара йолча комиссеша бизза боараме Іалашдаьдац корта бохабу малараш меларцеи алкоголизмацеи къовсам лоаттабара пачча-хьалкхеи органаша, общественни организацеша, къахьегама коллективаша лела-беча балха координаци елга.

Антиалкогольни законодательства дІадехараш кхоачащдеш беча балха юкъе эсала дакъа лоац Совета массазарча комиссеша, предприятейи организацейи кулгалхоша. Предприятешка, учрежденешка организацешка корта бохабеча малараште духьала къовсам лоаттабе вІашагІъехка цхьайола комиссеш болх беш яц. ЧхьагІари къаракъи дожкача а йоагІаш йола порядок оттаяьяц. Культуран спортеи цхьайола учрежденеш дукхача къахьегамхоша, къаьстта кагирхоша салоІаш а спортивни занятеш еш а йола центраш хинна хІанз а дІаэттаяд. Антиалкогольни балха керда формаш дехилга боагІача бораме лела-дац, лерттІа пайда эцац корта бохабу малараш меларца къовсам лоаттабеча порядок лораяра общественни пунктаи, улицайи цІенойи комитетий, бахача наьха общественни самодеятельноста кхыйолча органий таронех.

Мела лел районе правоохранительни органий болх эргабоанкхилга, корта бохабу малараш мелийга, спиртной малараш дохкаш ю спекуляци юхатохара де доагІар дац цар, шоай болх къахьегама коллективашцеи общественни формированешцеи цхьана вІашгІехьбанкхад, антиалкогольни законодательство телхаерашта таІазар делга Іалашдац.

Лакхехьарча Совета Президиумо халкъа депутатий Октябрьски районни Совет а цун исполнительни комитет а дехкарийла яьй корта бохабу малараш мелара духьалара къовсам чІоагІбара тІадерзадаь дола законодательство кхоачашдара лоаттабу тІахьожам чІоагІбара кхы тІа де дезараш кийчде а чакхдаха а.

Нохч - ГІалгІай АССР халкъа депутатий Советаш цар органаши Лакхехьарча Совета Президиумо дехкарийла яьй шоай кара йолча территореи тІа антиалкогольни законодательство мишта кхоачашду хьожаш хан-ханахьа балха анализ е, корта бохабу малараш доаца вахар чІоагІдара беш бола болх хьинарегІа а де лерхІар чакхдоакхаш а лелабе, цу гІулакха шерагІа пайда эца депутатски формированей, бахача наьха общественни самодеятельноста органий, къахьегама коллективаш таронех.

Президиума заседане дийцад «Шалински районе дукха бераш долча ноаной учет, совгІаташ далара уж хьачутелалга а совгІаташ царна дІателалга а дІахо тоадара хьалахи де дезарехи» яха дош.

Белгалдаькхад района халкъа депутатий Советий исполкомаша, социальни Іалашон отдело дукха бераш долча ноаной учет тоаяра, совгІаташ дала шоай ханнахьа уж хьачутелараи царна совгІаташ дІателаран белгала болх беш хилар.

Районни, городской, поселкови, юртий Советий исполкомаша дукхагІа теркам тІабохийт дукха бераш долча ноаной къахьегама а быта а хьалаш тоадара, цар дезалашта гІо ду кхетам балара, дешийтара, бераш леладара.

Цу дешах тІайцача соцам тІа белгалдаьха да иштта дукха бераш долча ноаношта совгІаташ далара хьакъехьара законодательство нийса леладара даькъера кхоачамбоацараш динза дисараш.

Халкъа депутатий цхьайолча юрта Советий исполкомаша наьнала орденаши медалаши яла йоагІаш болча дукха бераш долча ноаной учет лелаяц, совгІаташ дала дукха бераш дола ноанош хьачутелара законодательствагІа оттаяь ханаш телхаю.

Кхоачамбоацараш долаш моттигаш я совгІаташ дІателалга вІашгІехьдоакхача а. Районни Совета исполкомо дукха бераш дола ноаной совгІаташ дала ший ханнахьа хьачутелара тІахьожам лоаттабара, социальни Іалашон отделен юрта Советий исполкомашкеи учет миштта латт хьажара боагІаш бола теркам бац, цу гІулакха царна доагІаш дола новкъостал дац.

Лакхехьарча Совета Президиумо халкъа депутатий Шалински районни Совета исполнительни комитет дехкарийла яьй дукха бераш дола ноаной совгІаташ далара хьачутелара а царна совгІаташ дІателаран а практике долаш дола кхоачамбоацараш дІадаха.

Президиума заседане дийцар кхы цхьадола дешаш а.

Депутаталла кандидат законагІа- ший харжархошца вІашагІкхета декхарийла ва. Из деш новкъостал ду цунна районни, окружной избирательни комиссе а кандидата тешал деш болча наха а. Таханарча дийнахьа вай майрра ала йиш йолаш да хоржамаш бокъонца демократически да аьнна. Цу гІулакха тешал ду цІаккха а хьалха ца хиннача хІанз хулаш йолча шоллагІча турога. Масала, Сунженски территориальни № 398 йолча

ХАРЖАРХОШЦА ВІАШАГІКХЕТАР

округе 10 кандидат ва. Цу итгпех харжа веза цаІ. Укхаза ба: Л. Н. Толстой цІерагІча Нохч-ГІалгІай пачча-хьалкхен университета кафедра заведующи, филологически Іилмай доктор профессор Алироев Юнуса Ибрахіим. Комсомольски юкъерча школера хьехархо, поэт Бисултанов Апти Дибаевич. «Загорски» совхоза арендни бригада бригадир Гайтамиров Сидекъ Юсупович, Сунженски автотранспортни предприяте водитель Галаев Іаьлий Къамбулат, республикански наркологически диспансера керттера лор Дальсаев Іаьлий Мусса НГІАССР Госплана председателя заместитель Дзейтова Джабраила Лида. Сунженски района профкомийн профорганизаторийн совета председатель Дзейтова Бексолта Люба, «Октября 40 шу» яхача совхоза звеньевой Социалистически Къахьегама турпал Кодзоев Госпой Бахьаудцин, Фаргиев Ахьмада Хьамзат, МагІалбика № 18 йолча школа хьехархо, Хаматханов Махьмада Дауд. «Чеченингушрыбпром» объединене генеральни директор.

14-гІа май СССР-а депутаташ хоржа дн да. ХІаьта из дн хьатІакхаччалца кандидатай вІашагІкхетарашш хул шоай харжархошца. Масала, 10-ча мае Карабулакерча рудни йоацача материалий завода болхлошца вІашагІкхетар хилар депутатална кандидата Фаргиев Ахьмада Хьамзата. Хьамзата дІайовзийтар ший политически платформа, хоржамашта хьалхара программа. ХІаьта, Фаргиева платформа, завода клуб хьалйизза хиннача харжархоша цхьанне санна дог раьза а долаш тІаийцар. Залера хьа а къамаьл хилар хаттараш телярал совгІа. Завода болхлочо Танкиев Ахьмада аьлар, «Фаргиев Хьамзата программа шема ярра халкъана эшаш йола, таханалцца оаха дордаьха программа я, цудухьа раьза да тхо кандидата программана».

Кандидата ший программа тІа теркам тІабохийташ да таханара керттера хаттараш. Хьалхарча хаттарех цаІ да правовой государство елга, дІахойодача хана перестройка кІоаргьелга.

— Доккхий къамаьлаш дукха хиннад хІанзалца, — йоах кандидата. — Уж къамаьлаш тІехьашка а тетта гІулакхашна дерза деза. Партс ЦК ма аллара Продовольственни программа кхоачашъе еза, хІина аьлча тахан вайна гу тикаш яьсса йолаш из ладарал юкъера якхха низ тІабахийтара эгара хьалха дехкарийла депутаташ ба. Цул совгІа наха тоъаш яц баха моттигаш.

Фаргиева программа чу могашалла лораяра лаьрхІа йолча моттиго шерра хьагойт кандидат наха эшаш дола хІамаш ховш волга. Вайна массанеа а ховш да медицина боарам лакха боацилга цун хьал мишта тоадергда. хьагойт Хьамзата.

Харжархоша кхы а дукха хаттараш дир, хаттараш дарал совгІа шоай кандидата наказаш а делар вай республике экологически, экономически, социальни, культурни, н, кх. дІ. дола айданза дардоаца дешаш айдара а кІоаргдара а хьакъехьа.

ЛАЬРХІАР КХОАЧАШДУ

Низзача хозрасчетагІа къахьегача Малгобекски бурув тохара балхий управлене лаьттан ченаш техкараша къаьстта дика къахьегама толамаш доах пятилетка диълагІча шера. Шоаш тІанйца дехкараш тІехкхоачашдеш хьабоагІа уж. ДІабахача биъ бетта планагІа лаьрхІачул совгІа цар техад 660 метр совгІа бурув. Цу юкъа бурув теха йнсте а яькккха, цар мехкдьттахошка дІаеннай ворхІ скважина, паччахьалкхен планагІа дІаяла езаш хиннар йиъ скважина мара йоацача.

Ховш ма хиллара, экономически реформа кердача хьалашка болх беча моллагІча къахьегама коллективе керттерча хьокхамех лоархІаш да пайда белга. Цу хьокхамах а тІехдика лоархІаяьй УБР бурувдеттарий коллектив. Биъ бетта заданел тІех 166 эзар сома маьха пайда баьб цо паччахьалкхенна. ХІара буровой станокаца юкъера лаьрхІача бурув тохара коммерчески сухала задани 102,7 процент кхоачашъяьй цо. ХІаьта къахьегама овсарле лакхъяра план 113,2 процент кхоачаш а яь, из лакхъяра чотагІа техад цо планал совгІа мел теха бурув.

Уж толамаш доахача дизза дакъа а лоацаш, ер шу доладелча денз хадданза социалистически яхье хьалха латташ хиларца белгалъяьннай буровой начальникаш Попхадзе Гурамн, Галаев Іаьла Растегаев Иван керте латтача бурувдеттарий коллективаш.

Гастролеш—вежарий республике

Селхан Х. Нурадилова цІерагІа нохчий паччахьалкхен театр хьошалгІа дахар вежарашка йолча Къулбаседа-ХІирийчен республике.

Театра доттагІлен визита гІи цар планехь лаьца пун директорца Хациев Лом-Іаьдийца интервью йир тха корреспондента Т. Хашагульгазе. Шийна корреспонденто деннача хаттарашта жоп луш, Хациевс дийцар:

— Театр, оалаш ма хиллара къаман вахара кизга да. Цунга гІолла йовз кхыча къамашта хьа къаман быт, культура, нравственни хьал, хьаштдале, экономически хьал а. Театро чу ца лоацаш вахара цхьаккха а оагІув йисац.

Цудухьа, тхога — театра болхлошка — диллача, моллагІча халкъий а театраша вІаши бувзамаш леладарга хьежка мара къамаш вІаши довзарг а дац, хІаьта довзарга хьежка мара вІашн гаргагІорг а дац.

Оаха лерхІачогІа уллув улаш йолча Къулбаседа-ХІирийченеи Нохч-ГІалгІайченеи даха халкъаш кхотадергда, из иштта ала йиш яле, гаргалол хоттаргья тха визито.

— **Лом-Іаьла, хьанна дагадеха хІама да хІанз шо дига дахар, дукха ха ма йий цу тайпара хьошалгІа шо ца хула?**

— Из бакъда. Бархі шу да вайи хІирийи къаман театраш вІаши хьошалгІа ца долха. Цул хьалхагІа тхо царцига а уж вайцига а ухаш а кхоллам, искусство вІаши йовзийташ а яр.

Цхьаннена а къайле яц, моллагІча къаман а тайп-тайпара альдиташ дола нах нийслурга. Тхо вІаши хьошашлІа ца ухаш дисар цхьаккха а кІал кІийле йолаш хІама дац. Тха театрай болх кІезиг-духха лоарзагІбаларца а кхьцола цхьацца бахьанаш хилларца а нийсденнад тхо вІаши хьошалгІа ца долхаш иштта йоккха юкъ юкъе йоллар.

Ухаза дувца безам ба са тхоай дуиихача хана денз хьадоагІача доттагІалах. Тхо Къулбаседа-ХІирийчен республике гастролешна дахача, кхыметтел гостинице бийса а ца йоаккхийташ, шоай цІагІа тІаэцар тхо хІирий театра актераша. Дожкха халахетар хулар тхох саг гостинице бийса якхха вахача.

ХІаьта хІанз тхо вежарашка йолча республике дахар тхона тхоашта дагадеха хІама да. Москве совещане тхо долаш, къахьегама цІеча Байрахха цІерагІча Къулбаседа-ХІирийчен паччахьалкхен драматически театра директорца оаха дийцар из дика гІулакх дийнде дезалгах, дагадаьлар цу хьакъехьа де дезарех. Цигара дІайолаелар хІанз оаха леладечун юхьиг.

— **Малагіа программа йолаш. фу лаьрхІа долх шо цига?**

— Оаха цига гойта лерхІ шиъ спектакль. Уж я Грозперча зрителашта дика йовзаш йола «Лоалахой», «Хьо ма да адамашка» яхараш.

Цу спектаклашка дакъа лоацаш хургба РСФСР заслуженни артист а СОАССР заслуженни артист а вола НГІАССР хІлкъа артист Омаев Дагун, РСФСР заслуженни артист Дудаев Мувса, РСФСР халкъа артист Давлетмерзаев Муталіб, НГІАССР халкъа артистка Гичаева Раиса, кхыбараш.

Спектаклех дІахойодача ханарча планех лаьца тхоашта хетараш дІа-юха дувцаргда оаха. Иштта оаха лерхІ пьесаш дІа-юха ийяра, режиссераш дІа-юха ахара юхьиг дІайолае а.

Цхьаьнха а да укхаза чІоагІа лоархІаме хІама, вай халкъий доттагІал кхотадара йоккха ганз я зритель. Вай а цар а зрителя актерашцарча бувзамо дуккхадар дергда цу хьакъехьа.

ХІанз тхо дІадахача, каста вайцига хьабоагІаргба ХІирий театра вижалаш. Цар а шоай программа, планаш я.

Уж дег тІара тІаэца а царна хьоашал де а кийча да тхо.

1989 шера январе—апреле республика хьайбаш леладераша баьча балха итогаш

ГаргагIертад ахка. ДIадахача Iай дулх доаккхалгеи дохкалгеи республике алсамдаьннад. Дале в. шура йоаккхачеи юа тIара оалхазараш леладечеи этта хьал чIоагIга садуаш да.

Колхозашка, совхозашка, боахамашта юкъерча предприятешка хьайбай продукци яккхар:

	1988 шера январь — апрель	1989 шера январь — апрель
Дулх (хьайбаш доадаь эзача) — эзар тонн	5,9	6,8
Шура — эзар тонн	35,0	34,9
Фуаш (млн.)	30,7	18,2

Дикка дукхагIа даьккхад дулх Ачхой-Мартановски, Гудермесски, Наурски, Ножай-Юртовски, Сунженски районий боахамаша. Веденски района боахамашка дулха комбинаташка дIакхувла хьайбаш 30 процент, Урус-Мартановски районе — 16 процент, Шалински — 26 процент кIезигденнад. Укх Iай (1988/89 шш. октябрь-апрель) цул хьалхарча из санна йолча ханаца нийсдича дулх комбинаташка дIачуденнад 2,6 эзар (12 процент) тонн дукхагIа, хIаьта шура яьккхай 2,3 эзар тонн (4 процент) кIезигагIа.

Хьайбаш во леладзарахь царна лерттIа доакъар ца далараХи, доакъар кийчдеш йолча техникана боагIача тайпара теркам тIа ца бахийтарах, доакъар дIадалале хьалха из хьаьн ца дарах доахана Iуло хьалуш дар 730 килограммагара кхоачаш лохденнад. Цу тайпара масалаш да Грозненски, Гудермесски, Малгобекски, Урус-Мартановски, Шалински районий боахамашка.

Боахамий ерригача категорешка дулхи шурен пачхьалкхенга дохкар:

	1988 шера январь — апрель	1989 шера январь — апрель
хьайбаши коа тIара оалхазараш (дийна долаш эзача) — эзар тонн	9,8	10,2
Шура — эзар тонн	30,9	29,8

Хьалха хиначунца нийсдича хьайбаши коа тIара оалхазараш пачхьалкхенга дехкад 391 тонн дукхагIа, хIаьта шура 1060 тонн кIезигагIа ехкай.

Республика районашка хьайбай продукци яккхари йохкарш:

Районаш	1989 шера январь-апрель 1988 шера январаца-апрелаца нийсбича (проценташа)			
	продукци яккхар		продукци йохкар хьайбаши оалхазараш	
	дулх	шура		шура
Ачхой-Мартановски	121	104	103	101
Веденски	70	70	44	102
Грозненски	114	102	120	98
Гудермесски	4-зза	93	3-зза	93
Малгобекски	119	98	100,3	99
Надтеречни	114	105	103	109
Назрановски	104	106	111	97
Наурски	125	104	2-зза	98
Ножай-Юртовски	196	76	108	61
Советски	108	107	97	78
Сунженски	128	96	113	94
Урус-Мартановски	84	93	99	92
Шалински	74	94	69	89
Шелковской	113	106	98	103

Цхьаккха вицвеннавац, цхьаккха дицденнадац

Тlем тlа а къахьегача а...

Европера дуккха мехкаш карадоаладаь, вай Даьхе дIалаца, советски нах лоал оттабе дагахьа вай мехка чухьийлха немецки фашисташ эшабеш, царна духьала тIом беш лаьтта цхьаккха саг вицвалийта йиш яц. Цу тIема юкъе дакъа лоацаш хинна нах шерагара шу массаза доал кIезигагIа бус. Бакъда, уж вайна юкъера Iоажало дIабихьабар аьнна, уж ца буцаш Iе бокъо яц вай.

Иштта вувца везарех ва Дикажев Дауд а. Бера хана денз шиЙ тIехьарча денга кхаччалца шиЙ Даьхенна пайдане волаш чакхваьлар из: Даьхенна бала тIаэттача, цунна оарцагIваьлар, топ бе а елла.

— Таханхилча санна дагадоагIа сона «фашистски Германе тIом хьоабабь вайна духьала» аьнна бIил дена ди, — яхаш дувцар Дауда.

— 1941 шера 22 июне Наьсар-Кертерча Ленина цIерагIча колхоза хьажкIий кхай тIа оасар деррига а чакхдоалаш тIехьара мул дIабоакхаш доахкар тхо хIаьта хинна парте Наьсарен райкома хьалхара секретарь Чариев Iасолта шийца тха колхоза председатель а волаш, кхай тIарча стане воацара тха кхай юххе сецача хана. Машина тIера Iо а ваьнна, тхо доахкача хьатIавера уж шаккъе а. Массаза а ше кхай тIа венача хана иштта хьатIавоагIаш оамал яр цун. Безаме а ше воккха ца хеташ саг вар из. Бакъда, хIаьта венача хана доккхача таьзета воагIаш санна хоалуш хувцавеннавар. Тха болх иразе бийцачул тIехьагIа, тIом хьар хьанхайкадир цо. Тхоцара цхьабола истий а мехкарий а бийлхар. Уж бар цхьаккха вицвеннавац, цхьаккха дицденнадац

Тlем тlа а къахьегача а...

Европера дуккха мехкаш карадоаладаь, вай Даьхе дIалаца, советски нах лоал оттабе дагахьа вай мехка чухьийлха немецки фашисташ эшабеш, царна духьала тIом беш лаьтта цхьаккха саг вицвалийта йиш яц. Цу тIема юкъе дакъа лоацаш хинна нах шерагара шу массаза доал кIезигагIа бус. Бакъда, уж вайна юкъера Iоажало дIабихьабар аьнна, уж ца буцаш Iе бокъо яц вай.

Иштта вувца везарех ва Дикажев Дауд а. Бера хана денз шиЙ тIехьарча денга кхаччалца шиЙ Даьхенна пайдане волаш чакхваьлар из: Даьхенна бала тIаэттача, цунна оарцагIваьлар, топ бе а елла.

— Таханхилча санна дагадоагIа сона «фашистски Германе тIом хьоабабь вайна духьала» аьнна бIил дена ди, — яхаш дувцар Дауда.

— 1941 шера 22 июне Наьсар-Кертерча Ленина цIерагIча колхоза хьажкIий кхай тIа оасар деррига а чакхдоалаш тIехьара мул дIабоакхаш доахкар тхо хIаьта хинна парте Наьсарен райкома хьалхара секретарь Чариев Iасолта шийца тха колхоза председатель а волаш, кхай тIарча стане воацара тха кхай юххе сецача хана. Машина тIера Iо а ваьнна, тхо доахкача хьатIавера уж шаккъе а. Массаза а ше кхай тIа венача хана иштта хьатIавоагIаш оамал яр цун. Безаме а ше воккха ца хеташ саг вар из. Бакъда, хIаьта венача хана доккхача таьзета воагIаш санна хоалуш хувцавеннавар. Тха болх иразе бийцачул тIехьагIа, тIом хьар хьанхайкадир цо. Тхоцара цхьабола истий а мехкарий а бийлхар. Уж бар шоай къонгаши вежарийн ЦIеча Эскаре (иштта оалар ца хана Советски Эскарех) гIулакх деш бола кхалнах. Сона а дацар из кхы аттагIа, хIана аьлча са воккхагIвола воша а вар эскаре гIулакх деш, цул совгIа Малхбузерча вай доазонца а, вешта аьлча тIема хьалхарча юхьга тIа нийсвала везаш. Берриг кер кIалгIабаьлар са из хьахезача. Са ерриг уйла тIем тIа вахарах яр.

Из шиЙ уйла кхоачашъю комсомольца, хIаьтта кхийна зIамсар хиннача Дикажев Дауда. Стане нах гулбаь, цига Чариева тIемах деча къамаьлага ладийгIачул тIехьагIа ма хулла сиха райвоенкомате вода из, ше тIем тIа вахийта аьнна дехар а ду. ХIаьта военкомате цох кхет ше санна цига баьхка бола кагий нах Евлоев Осман, Лолохоев Тухан, Евлоев Заьудин, кхыбараш. Грозне царех хьакхет Батукаев Апти, Арсанукаев Ваха, Исраилов Хаваж, кхыбараш а.

ТIем тIа ца оттабеш Гьнарча Малхбоалене дIабохийт уж. Башха тешаме дацар Японе оагIонгахьара гIулакх а. Дизза шу доаккх Дикажев Дауда цига тIом бе Юмалуш. Цул тIехьагIа Свердловске воалаву из, цига НКВД кхоалагIча къаьстача стрелкови полкаХ дIатох. МоастагIчо мехка докха дакъа дIалальцадар. Йоккха сагото яр советски нахага, къаьстта эскарга. Дог Iувдаш дар Советски информбюрос деш хинна хоамаш. Мохк дIалувцаш хьачубоагIа фашисташ юха ца тохаш душ царна йита йола городаш, кхыйола нах баха мотигаш хьакхайкайора. 1942 шера 19 июле, кIиранДийнахьа, шозлагIа юташ хьакхайкайир Ростов-на-Дону. МоастагIа Донал сехьаваьннавар, Сталинграда тIакхачача гIертар. ДIалийцаяр Цимлянская, Николаевская яха а кхыйола а донской казакий станицаш. Июль бутт чакхбаллалца къиза тIемаш хул цига, станицаш карара карара а ухаш. Цига тIем тIа хул Дикажев Дауд, Къулбаседа Кавказски фронта 51 армеца а воллаш. Дикажева тIом беш хиннача моттиге латаш яр фашистски эскара эггара чIоагIагIа тIема техникаца кийчъенна, Европе тIом баь йоккха опыт йола йитъагIа танкови армн. СихагIа Сталинграда тIакхачагIертар из. Цунна духьала латт вай 51 армн. Цкъа немецки оккупанташа дIалаьца хинна Цимлянски станица юхахьайоаккх Дауд юкъе волча вай эскара даькъо. Цу станице цхьан цIенна хьалхашка цхьа кIеззига салоIаш болаш вай салташа хоатт цу цIагIарча йиИнгара — цIагIа йоаца нана мича яхай. «Фрицашта даа хIама нийца яхай» — оал цо. Цига йиИнга хьа а хьехаш, хьалох цар цун нана а подвалачу боахка фашистски разведчикаш а...

Станице бахача наха вай салташка дувц цу кхалсаго дIа а яхаш, коммунистий пхе дезал а станица дIайоаккхаш цига кIалбиса вай бIухой а гитлеровцаша мишта кънза боабабь.

Ростовски лостаме дIахо тIом беш Дикажев Дауда аьрдига лергах чов а хул, корта а лозабу. Цигара госпитале вуг из. Вийрзачул тIехьагIа Харьковски лостаме кхоач Дикажев Дауд.

— ХIаьта-м тIом а дикагIа булора, хIана аьлча фашисташ тIехьашка боахаш, юхалелхабеш дар вай эскар, — йоахар цо, цига ше тIем тIа хилар дагадеха дувцаш.

Городе Обояне, Ленински районе тIом беш хул из. Дуккхаза а разведка ух из шоай командира воккхагIволча лейтенанта Морозов Виктор Яковлевича заданеГIа. Хьалийца немецки фашисташ боалабеча юкъе дакъа лоацаш хул.

Цу тIем тIа хиннача човнех ца верзаш дукха ха йоацкх цо, госпитале дарба деш. ДIахо йодача хана тIом бара кхы пайдана воацача ваьле, инвалид хул цох.

1944 шера 22 феврале шеваьча а хьалкхийнача а юрта — Наьсар-Керте цIакхоач из. ХIаьта 23 феврале тIем тIа шийна тийнача совгIаташтен Лакхерча Керттерча командоване кхайкадьча баркалаштен метта юрта собране а хьийхе, массе а кхийнача маIача нахага санна, Дикажевга Сталинеи Берен жIалеша хьакхайкаду из «Даьхе ехкар» ва аьнна, берриг гIалгIай а санна, доахан кхувлача вагона чу а велле. Казахстане дIавохьийт.

Цу новкъа кхы цхьаькха халахетар а хул цунна: цун бе а йоаллаш вагона чу ла Дауда йиший 10—11 шу дола йиИиг. Из машиннаькъа йисте лайла дIайолл.

Казахстане шийна ваха хьожаьяча юртара комендатурагара бокъо йоацаш кхыча юрта кодаме вахав аьнна, йIаьхха ха тох цунна судо. Лаьца воаллаш из нийслу тIем тIа волча хана фашисташа дIалаьца хиннача, шедакъа а лоацаш, юхаяькхача Цимлянски станице. Из станица хиннача хий чухийца Iам беш бар хIаьтта. Цу тайпара, лаьца а волаш, Цимлянски водохранилице хьаеча дакъа лоац цо.

Из къахьегара тIера, хьаьнала ваха гIерташ саг вар. Ший тIехьарча денналца халкъа боахама цхьацца йолча моттигашка болх беш хилар Дикажев Дауд. Из турпал ва, аьнна, белгалваьннавац тIем тIа а къахьегача а. Бакъда, ше санхетарг хилча денз общества пайдане гIулакх деш чакхваьлар. тIехьарча хана Дикажев Дауд болх беш вар ГI. Аржева цIерагIча Назрановски «Электроинструмент» заводе.

Ю. ЧАХКИЕВ.

СУРТА тIА: Дикажев Дауд 50 шераш кхоачалуш шиЙ дезалца.

Арендатораш бизза дайба

Сунженски района Ленина цIерагIча колхоза № 2 йола Пулаев Руслан керте латта тракторни бригада ух шера арендагIа цхьа минут а ха зехьа йоа ца еш тIатеIIа кхай тIа болх беш я. Цунна юкъе ва 22 механизатор, цхьа учетчик, цхьа бригадир. Пхе шера арендагIа леладе хьанйца лаьтта 350 гектар да. Иштта, 24 трактор, 4 комбайн, 2 силосни комбайн, 1 хьажкIаш чуэцаш йола комбайн, 1 мухь кхухьаш йола машин я цар доалахьа.

Бригадо шийна товчча бесса доал ду арендагIа хьанйцача лаьттана. ХIаьта бригаде хержача совета юкъе воагIа пхи саг.—Балха опыт йолаш да тхо. йоах Руслана, хьалхагIа подрядагIа болх беш хиннад, хIанз дика хайнад арендагIа болх бича тхона а колхоза а пайданегIа долга.

Бригаде хержача совето ди йисте доаллаш лоархI хIаране балха юкъе лаьца дакъа. Цунга хьежжа лу цунна доагIар а. ПодрядагIа болх беча хана кхаьхьегама коэффициенташ теркал яцар оаха, хIанз из чIоагIа лоархIаме да, хIана аьлча, пхи минут тIехьависача, цхьа балл тIера Iойоанх, хIаьта нормал совгIа болх баьчунна тIа а тох.

Руслана дийцачогIа дикна хоалу мел чIоагIа хувцаденнад гIулакх а балхацара дог-уйла а, хIана аьлча, лаьттан дай уж шоаш ба. Цунга хьежка пайдане хургдолча оагIорахьа, ший коакарта санна, хIаман хьурмат а деш, къахьег наха. Масала, уж подрядагIа болх беш болча хана, цар хьажкIаш дIайнача гербецид тохар пIоашта болча аьттона, хIанз из юкъера дIаяькхай, хIана аьлча, гербецид маьха чIоагIа еза я, цунах бола мах цар колхоза дIабала беза. Шоай лаьттана цар бехктохкаме гIулакх ду.

25 апреле лаьтта аьха, макха баькха, тоадаь хьажкIаш дIайнача баьлар бригада болхлой. Парткома секретара Ирбанев Ювсала йоах, оаха моллагIчо аьлча а, лаьттана шийтта градус йIовхал хилча мара хьажкIаш дIаювц бригадо. Тха бокъо я а яц царга уж йийта. ХIаьта цхьаьхха-м да, колхоза правленеца цар дийца: бригада чекови книжкаш да. Шийна балха эшаш дар — ядохимикаташ, дIадув фу, запасной оатхалаш, кхыдар чекаех дIаз ц цо. Цул совгIа, шу йисте даьлча лелаяьча техникаш доагIар колхоза дIалу. ТIакхха дисар, хIаране балха юкъе дIа-юха декъ.

Иштта 1981 шера денз подрядагIа болх беш хиннача цу колхозерча Элькиев Ахьмада а пIад арендагIа леладе 100 гектар хьажкIаштен 100 гектар силосан лаьрхIа лаьтта.

169,3 процентага кхоачаш план кхоачаш а еш, подрядагIа болх беш хинна хьо хIана ваьннав арендагIа болх бе, аьнна хаьттача, Элькиев Ахьмада аьлар, арендагIа болх бе дукхха а пайданегIа да колхоза а сона а. Хьалха бархI трактор лелаяьча, хIанз шиъ мара яц тхога, цул совгIа, цунах а йоагIа тхона проценташ, алапи доацаш.

Элькиева звенос хьувкъам чуэцара яь расчет укх тайпара я.

ПланагIа цхьан гектара тIарча фуала яьхача хьажкIашка дIадодар 361 сом лаьрхIад, хьувкъам 50 центнер, хIаьта 1 центнерага дIадодар 7 соми 22 кепиги да. Бакъда бригада йиш я гектарага дIадодар 355 сомаги 96 кепигаги кхоачаш лохде, цхьан гектара тIара хьувкъам 55 центнерага кхоачабе, цунга дIадодар 6 соми 48 кепиги хургдолаш лохде. ХIаьта цу дерригнех алапи доацаш премена лаьрхIа 52 кепиг кхоач звенона хIара центнера тIара.

Из деррига дIадаьлча, хьажкIаш чунйцачул тIехьагIа цу лаьттан тIа саьмарсаьх дIабе лаьрхIа ба болхлой. ХIаьта из колхозага бохаргба.

Лаьтта лорадарах, цун хьурмат дарах бокхха пайда боал арендагIа леладе из цхьан даьга дIаделча. Масала, 14 гектара тIа культиваци йича, 4 соми 50 кепиги лора, хIаьта 30 сантиметр къоарга культиваци е езача 15 сантиметр мара яцар, хIана аьлча гектараш дукхагIа хилча, ахча а премн а дукхагIа хуландаь. Из лаьтта талхар ца талхар цхьаннена а бала а бацар. Телхадора лаьтта, хIара шера колхозаша планаш кхоачашъе гIерташ, приписка а еш, формализм делайора массанахьа а.

АрендагIа баьннараша уж зенаш дергдац, хIана аьлча, арендатор лаьттан визза да ва. Из волга гойташ дар, арендатораша шоаш ялат дIаделехьа шоай йола говзал дIатIаяхийта гIерташ къахьегаш хилар. ХIаьта фу дIатасса кийчдаь лаьтта цацах чакхбаькхха журв санна цIена а кIаьда а дар. Бакъда, цхьацца халонаш а я арендаторий. Цкъа-дале, цар берриге болх колхозах тийша ба, запасной оатхалаш, доагор, техника колхозагара хьазца езаш я. ХIаьта вайа ма харра, из деррига а боаггIача боарамагIа арендаторашта дIадала колхозага доацаш хилча, цар болх юкъагIа бус. Колхоза снабжени е декхарийла вар хIанз а къоаставанза ва, цунах жоп луш цхьаккха а вац.

— Боахаме керда формаш юкъейоалаяьяре а, халонаш хьалха хиннараш я тха, — йоах колхоза председателца Чилаева. — Запасной оатхалаш йоацаш бала хьег колхозо.

Колхоза боахам кердача формага балара юхьиГаш мара яц гучаяьннараш. Боахама доалахье 2800 етти, 900 устагIеи, 120 говри я.

Детташ дола доахан леладе дIаэца нах дукха раьза бац. Иззал хьайбаш кхаба колхозе хала да, уж доажаде а царна Iанна даа доакъар дакхха а лаьтта кIезига да. Из 740 гектар мара яц. Цудухьа доакъар йийе дебаш хул колхоз. ХIаьта из доакъар дика хилац.

— Миштта къоастаергьяр оаш из проблема. — аьнна хаьттача, экономиста Исмаилов Йоакъапа аьлар, детташ дола доахан кIезигагIа хилча, уж доакъарца дикагIа Iалашде вIаштехьдаргда. ХIанз цхьан Iаттагара 4 литр шура йоаккхача 10 яккха йиш хургья тIанкха.

Моллагlча хIаман кердадараш вахаре юкъедоаладеш цхьацца шеко, хало йоацаш хилац, хIаьта из шеко а хало а дIа а яьккха, майрра хьалхабувларащ нийслу коллективе. Царех ба вай хьалха бийца Руслани Ахьмади.

Т. МАЛЬСАГОВА.

ОТЧЕТНОСТЬ НИЙСА ХИЛА ЕЗА

Учет массаза боахам лелабара элемент хинна а хиннай хург а я. Учет во оттайна производство дика вIаштIехьяккха, боахама план оттае, хIара болхлочо а ерригача коллективо а дечоа тIахьожам лоаттабе таро хургьяш.

Учетах дIакъаста йиш йоазца дакъа да отчетность. Пачхьалкхен, халкъа боахама подразделенеша бечаболхах оттаяьча отчетах белгалйоал халкъа боахама доакъош дегIадоаладара а социальни гIулакхаш кхоачашдара а таронаши наькъаши.

Хlанз массанена ховш да совленна йола отчетность кIезигъеш йоагIилга, бакъда, СССР Госкомитето чIоагIъяьр йолаш а я, белгалъяьча ханага кхаччалца хург йолаш а я. Из белгалдаькхад «Пачхьалкхен предприятех (объединенеи) долча СССР Закона тIа».

Лоцъяь кIезигъяьча хана отчетность гул а еш графикагIа отчет кийчъе езаш дола тхо. цхьацца йолча хана халача хьала тIа хул. ЭВМ-аца кийчъю отчетность, из а халача графикага отгаю. Нагахьа санна массехк предприяте шиЙ ханнахьа отчет ца йой. статистика управлене болхлой дийнахьа а бийсан а болх бе безаш хул.

Итт процентал духхагIа йолча промышленни предприятеша договорни декхараш кхоачашдара а продукци арэхецара а хьакъехьа йола сихха хьакхача еза отчетность. тIехьа а яьккхе хьаяйт. Хадданза кхаь сахьата а кхы духхагIа а тIехьаяькха отчет хьаяйт «Грознефтеоргсинтез», «Чеченингушхлебопром», «Чеченингушхлебопродукт» яхача производственни объединенеша а, дулхакомбинато а, трикотажни фабрико а, иштта кхыяраша а.

Отчетность кхаь сахьата тIехьъяьлча РСФСР Госкомитетага графиках дIахьийтара даннеш кийчъе вIаштIехьдалац статистикий.

Отчетни дисциплина гIулакх кхы дикагIа дац капитални гIишлошъеча организацешка а. Содкультбыта объекташ хьалъяь йистеяхара а капитални гIишлошхьэлъе хьожадаьча ахчан лимитах пайда эцара а цун керттерча фондий а хьакъехьа йола сиха дIакхъча еза отчет хадданза пхе сахьата а кхы дукхагIа а тIехьайоах «Чечингавтодор» объединене. ВIалла отчеташ еш йоаца предприятеши организацеши а я. Царех я: Грозненски УПП ВОГ, СМП-131, Грозненски вIашагIтеха авиаотряд, кхоалагIа дакъа хIана дац аьнна Госагропромэ предприятеш.

Духха тIехьъяьнна а дикаа лохаа йолаш а отчеташ пайда эцилга дохлу. статотчетность кийчъяра технически процесс талх. и. кх. дI. 1988-ча шера отчеташ хьаяйта яхаш предприятешцеи организацешцеи телефонни къамаьлаш деш а, отчетах доахка гIалаташ къестадеш а, бархI эзар сом гаргта ачха дIадахийтар статистика республикански управлене.

Шиъ ханнахьа а дика а паччахьалкхен отчетность хьаяйт «Оргтехника» производственни объединене, Урус-Мартановски райпищекомбинато, «Нефтехимзапчасть» Грозненски заводо, «Грознефть» производственни объединене.

Б. МАГОМАДОВА,
Статистика Республикански управлене начальника заместитель.

Историе оагIош

МАНДРЕ

Вах-вахача лерагIа, аькхан тIехьа лела чарахь санна, тIехьара ца йоалаш хьувзар Мандречоа Iаьржа Iоажал. Бакъда, вала дага-м вацар из хIанз. Кхы из хьалаца а ца мега, тIехьа лела кIорда а дай, вита хила мегар-кх Мандре Iоажало. МоастагIчунцара чIир лехар дар цун керттера лерхIар. ДIайха латтар ахка. Хала дар са даха. Геттара кIезига йора цо наб. ШоллагIа ди дар Мандречо деникинцашта духьала тIом бу. Каст-каста хьахозар цунна маьждигера араеттача топий таташ. Уж бар деникинцашта духьала тIом бебола цIе партизанаш. Иштта Мандречун топ массаза яла партизанашта а ховрза из дов деш а, дийна а волга. ЦIаьхха духьалъэттар партизана тIом болабалале цхьа бутт хьалха хиннар... Коартолаш чуйохкара чуийнна ларма доаккхаш воал Мандре. Хьацоа йошлаьй цунна тIаювха коч. Коартолаш хьаьяьха йоаллаше а кийча хургда ларма а, яхаш уйла ю цо. ХIаьта ханнахьа даь хIама дика а ма дий... Дага доацаш ена шиЙ воI волчча хьаотт Мин. Шиъ бе йоаллача Iаса IотIа а таIе, уйланга а яхе латт нана. Нани, хIана я-теш хьо тахансел маьлхара яха, — йоах Мандречо. ТIаккха оал Мина: «Нана лейлахь са воI, сона долча каша ма дика хургдаркх, из Iа доаккхаш дола ларма». — Дала хайра ма долда укхох, аьле, бел Iо а кхессе, ларма чура хьалъаравоал воI...

Ларма даьккха даланза дус. Нанас аьнначох, дега вас хул, бохам а боал Мандречоа тIехьагIа, Мнэ аьнна тайпара, цу юкъагIдисача лармах, лахьта а хул цунна. Мандречо из хьаннйс а даь, цу чу Iочу а йиллар шиЙ нана. ХIанз из деррига а духьалдена, дагадехачул тIехьагIа бохам баьлар партизана дега... Цу хинна шиЙ ковна а юрта а тIагIолла го тасса йоагIача кIайгвардейцийаэроплана тата хезар цунна.

Шийна аьттув болча дIахьулавелар из. Мандречун ковна а, маьждига а тIагIолла го боахаш хьийзар аэроплан. Цкъарчоа шиЙ коа юкъе Iойоссаш санна хийтар из турпала. Селлара Iолохъяьяр из лехкаш баьгIараша. Цул тIехьагIа массайттаза а ера из, цхьацца долча деношка хIанз санна го а тоссаш. Бакъда, партизан, е хIанз а, е тIехьагIа а, хо-м валанзар моастагIашта. Сагота вар Мандре, хьалхарча дийнахьа тIом хьайнача шоай коа юкъера дов деш. Сурхотlара дIа а ца болхаш Iийнача, лоалахарча Богатыревгlар Идига Баьталгирехи Татречохи фу хиннад ца ховш. Йоалаш топ а яц цар. Фу хинна дола — теш? Дийна бий-хьогI Идига къонгаш, йоахар цун дего. Са хьувзар къонахчун! Бакъдар ха лаьрхIар цо хIанз. Тебаш, лоралуш, коашкара коашка воалаш шин вешиЙ коа кхьачар из. Цу коа юкъе уроотта йиш йолаш вацар из хIанз. Текха а текхаш боаккхар цо зем. Меттахьа еттаеннача моастагIий топех байна бадача Баьталгирехи Татречохи бIаргкхийтар цун, текхаш тIавахар из царна. Юхьмараж тIа даьгIа мозий, кулгаца лелха а даь, къаьрзача бIаргий ногIараш IотIаззар цо байнарий. Уж дIабохка а, дIаюстара баха а йиш йолаш вацар Мандре.

БIаргаго тарлора из моастагIчоа. Бакъда, шийна кIал йинс-йиса хIама IотIа а нийсъеш, диккa къайладаьхар цо цар дакъий, ХIаьта, дукха доадаь жа а дадар байнарий коа. Лоа ца луш халахийтар партизана, из сурт шийна бIаргадайна, чIир леха лаьрхIар цо байнарий. Хоавелар Мандре гIаьрахошта. ЗалпагIа еттача топаша дIаухийтар лаьтта. Бакъда, тIема говзал лакха йола партизан аьле чу вар хIанз. Лерга нIана боаттIабе мотата а доалаш, лийлхар моастагIаша теха массехк дIандарг а. Мандре вийналта лаьрхIад цар. Майра а баьнна Татречун коа чуболабелар. Дикка бIарге а лаьца топ техар партизано. Наькха тIа кулг а дуллаш, цхьа чIоагIга цIогIа а даьнна, вежар хьалха воагIар, хIаьта вокхар хаьрца латтача цIеной ден тIехьашка бовла кхийра. ШоллагIа яьннача топо вожавир царех тIехьъяьра вар. ЧIир лехар лархIанзар турпало ше вийнача шин деникинцех... ХIаране когаметта ве лаьрхIар итт моастагIа вар цун...

ХIанз шийна тешамегIа, аьттув дикагIа ба, аьнна, хетача моттиге вар Мандре. Шиъ топ Iойиллац цо цIакхха а. Лак оза мара ца дезаш топ кийча хила еза, йоах цо шиъ-шийца. Идига къонгаш боабабчул тIехьагIа, кхы а чIоагIагIа бирсвелар партизан. МоастагIашта яр цун ерригача а эгIазал. Юрта тIом латтача хана дукхаза а гIийртар деникинцаш Мандречоа тийша болх бе. Юртара дIагIо, яхаш капитана Забалуева ахийтача викалаша яьхар а динзар партизана. ХIаьта юрта да Удаев Хосбат-м Мандречо кхы юхава вухьаргвоацаш вахийтав. Бакъда, хIанз кхоллагIа боагIа кIайгвардейцийн отрядера викалаш, кIай модж йола ши воккха саг а эпсар а юкъеволаш. — Мандрега кхайк цхьа воккха саг... — хьона дикан даьхкад тхо. Тхо дахкийтар ва, отряда командир капитан Забалуев. Цо йоах хьога юртара дIавала. Ма боабе нах, ишта а дукха цIий Iодахад хьа карагIа. Деникинцаш бале а, нах ма бий Iа боабераш. Доккха зе даьд Iа отряда. Хьо дIаводе дикагIа да хьона. Цергаш хьекхае ваьлар Мандре, сов эгIазваха. ТIаккха уйла а яь, жоп делар:

— Са дегIа чу са а доаллаш юрт дIахецаргьяц аз. Со сай цIагIа, юрта, мехка ва. Деникинцаша боабаь укх юртара мискаш, бехк боаца нах хIана хьоабац оаш, цар наха тIаоттадаь кънза Iазап. йоагаяь Сурхотlе хIана хьоаяц оаш, юхаькхача Цимлянски станице. Из станица хиннача хий чухийца Iам беш бар хIаьтта. Цу тайпара, лаьца а волаш, Цимлянски водохранилице хьаеча дакъа лоац цо.

Из къахьегара тIера, хьаьнала ваха гIерташ саг вар. Шиъ тIехьарча денналца халкъа боахама цхьацца йолча моттигашка болх беш хилар Дикажев Дауд. Из турпал ва, аьнна, белгалваьннавац тIем тIа а къахьегача а. Бакъда, ше санхетарг хилча денз обществана пайдане гIулакх деш чакхваьлар. тIехьарча хана Дикажев Дауд болх беш вар ГI. Аржева цIерагIча Назрановски «Электроинструмент» заводе.

Ю. ЧАХКИЕВ.

СУРТА тIА: Дикажев Дауд 50 шераш кхоачалуш шиЙ дезалца.

Арендатораш бизза дайба

Сунженски района Ленина цIерагIча колхоза № 2 йола Пулаев Руслан керте латта тракторни бригада ух шера арендагIа цхьа минут а ха зехьа йоа ца еш тIатеIIа кхай тIа болх беш я. Цунна юкъе ва 22 механизатор, цхьа учетчик, цхьа бригадир. Пхе шера арендагIа леладе хьанйца лаьтта 350 гектар да. Иштта, 24 трактор, 4 комбайн, 2 силосни комбайн, 1 хьажкIаш чуэцаш йола комбайн, 1 мухь кхухьаш йола машин я цар доалахьа.

Бригадо шийна товчча бесса доал ду арендагIа хьанйцача лаьттана. ХIаьта бригаде хержача совета юкъе воагIа пхи саг.—Балха опыт йолаш да тхо. йоах Руслана, хьалхагIа подрядагIа болх беш хиннад, хIанз дика хайнад арендагIа болх бича тхона а колхоза а пайданегIа долга.

Бригаде хержача совето ди йисте доаллаш лоархI хIаране балха юкъе лаьца дакъа. Цунга хьежжа лу цунна доагIар а. ПодрядагIа болх беча хана кхъхегама коэффициенташ теркал яцар оаха, хIанз из чIоагIа лоархIаме да, хIана аьлча, пхи минут тIехьависача, цхьа балл тIера Iойоанх, хIаьта нормал совгIа болх баьчунна тIа а тох.

Руслана дийцачогIа дикна хоалу мел чIоагIа хувцаденнад гIулакх а балхацара дог-уйла а, хIана аьлча, лаьттан дай уж шоаш ба. Цунга хьежка пайдане хургдолча оагIорахьа, ший коакарта санна, хIаман хьурмат а деш, къахьег наха. Масала, уж подрядагIа болх беш болча хана, цар хьажкIаш дIайнача гербецид тохар пIоашта болча аьттона, хIанз из юкъера дIаяькхай, хIана аьлча, гербецид маьха чIоагIа еза я, цунах бола мах цар колхоза дIабала беза. Шоай лаьттана цар бехктохкаме гIулакх ду.

25 апреле лаьтта аьха, макха баькха, тоадаь хьажкIаш дIайнача баьлар бригада болхлой. Парткома секретара Ирбанев Ювсала йоах, оаха моллагIчо аьлча а, лаьттана шийтта градус йIовхал хилча мара хьажкIаш дIаювц бригадо. Тха бокъо я а яц царга уж йийта. ХIаьта цхьаьхха-м да, колхоза правленеца цар дийца: бригада чекови книжкаш да. Шийна балха эшаш дар — ядохимикаташ, дIадув фу, запасной оатхалаш, кхыдар чекаех дIаз ц цо. Цул совгIа, шу йисте даьлча лелаяьча техникаш доагIар колхоза дIалу. ТIакхха дисар, хIаране балха юкъе дIа-юха декъ.

Иштта 1981 шера денз подрядагIа болх беш хиннача цу колхозерча Элькиев Ахьмада а пIад арендагIа леладе 100 гектар хьажкIаштен 100 гектар силосан лаьрхIа лаьтта.

169,3 процентага кхоачаш план кхоачаш а еш, подрядагIа болх беш хинна хьо хIана ваьннав арендагIа болх бе, аьнна хаьттача, Элькиев Ахьмада аьлар, арендагIа болх бе дукхха а пайданегIа да колхоза а сона а. Хьалха бархI трактор лелаяьча, хIанз шиъ мара яц тхога, цул совгIа, цунах а йоагIа тхона проценташ, алапи доацаш.

Элькиева звенос хьувкъам чуэцара яь расчет укх тайпара я.

ПланагIа цхьан гектара тIарча фуала яьхача хьажкIашка дIадодар 361 сом лаьрхIад, хьувкъам 50 центнер, хIаьта 1 центнерага дIадодар 7 соми 22 кепиги да. Бакъда бригада йиш я гектарага дIадодар 355 сомаги 96 кепигаги кхоачаш лохде, цхьан гектара тIара хьувкъам 55 центнерага кхоачабе, цунга дIадодар 6 соми 48 кепиги хургдолаш лохде. ХIаьта цу дерригнех алапи доацаш премена лаьрхIа 52 кепиг кхоач звенона хIара центнера тIара.

Из деррига дIадаьлча, хьажкIаш чунйцачул тIехьагIа цу лаьттан тIа саьмарсаьх дIабе лаьрхIа ба болхлой. ХIаьта из колхозага бохаргба.

Лаьтта лорадарах, цун хьурмат дарах бокхха пайда боал арендагIа леладе из цхьан даьга дIаделча. Масала, 14 гектара тIа культиваци йича, 4 соми 50 кепиги лора, хIаьта 30 сантиметр къоарга культиваци е езача 15 сантиметр мара яцар, хIана аьлча гектараш дукхагIа хилча, ахча а премн а дукхагIа хуландаь. Из лаьтта талхар ца талхар цхьаннена а бала а бацар. Телхадора лаьтта, хIара шера колхозаша планаш кхоачашъе гIерташ, приписка а еш, формализм делайора массанахьа а.

Арендагlа баьннараша уж зенаш дергдац, хIана аьлча, арендатор лаьттан визза да ва. Из волга гойташ дар, арендатораша шоаш ялат дIаделехьа шоай йола говзал дIатIаяхийта гIерташ къахьегаш хилар. ХIаьта фу дIатасса кийчдаь лаьтта цацах чакхбаькхха журв санна цIена а кIаьда а дар. Бакъда, цхьацца халонаш а я арендаторий. Цкъа-дале, цар берриге болх колхозах тийша ба, запасной оатхалаш, доагор, техника колхозагара хьазца езаш я. ХIаьта вайа ма харра, из деррига а боаггIача боарамагIа арендаторашта дIадала колхозага доацаш хилча, цар болх юкъагIа бус. Колхоза снабжени е декхарийла вар хIанз а къоаставанза ва, цунах жоп луш цхьаккха а вац.

— Боахаме керда формаш юкъейоалаяьяре а, халонаш хьалха хиннараш я тха, — йоах колхоза председателца Чилаева. — Запасной оатхалаш йоацаш бала хьег колхозо.

Колхоза боахам кердача формага балара юхьиГаш мара яц гучая

ЛАЗАРЕХ ЛОРАДЕ ХЬАЙБАШ

Чакхдаьйнад Iа, юкъехкаьчай бIаьсти. Хьайбаш леладеришта эггара халагIа йола ха тIехьашка йисай. Сихха дегIайоагIаш я цонашка, эри, хIаьта культурни даьгIенашка буц. Цига леладе арадоахардга кастта дозхан. Цу гIулакхо йиш хулийтаргья хьайбай продукци дикка тIакхетийта.

Толам боаккхилга духхьал уж дика кхабарах тIийша а дац. Хьайбашта дика доал а эш. Тоаде дезаргда санитарни хьалаш, зооветеринарни гIулакх делга.

Хьайбаш дебадара, цар продукци алсамъяккхара чIоагIа новкъарле ю тайп-тайпарча лазараша. Царех цаI пироплазмидоз, яхар да. Из хьоаду даьгIенашкарча фашкаргаша. Цудухьа ахканарча лагерашка доахан дIдигачул тIехьагIа уж тэйпа зе деш йола садоаха хIаваш еба ца йитара низ дIакхоачар дезаделаш.

Гулакх миштад аьлча, цу лазараша республика боахамашта доккха зе ду. Масала, лазар а кхийтта тоабенначу хIара Iаттагара хьа ца йоаккхаш шера юкъера лаьрхIача 160—200 килограмм шура юс. ХIаьта кьона хьайбаш лерттIа дегI ца доаккхаш дус. Пероплазмидозах цкъаза 70 процент хьайбаш ла. Цунца цхьана из кхоачамбоагар нийслургдоацаш гIулакх вIаштIехьдакхкхар дукха чоалхане а дац. Де дезар — даьгIенашкара фашкаргаш хIалакьяра хан-ханахьа хьайбашта молхаш ет тар, уж лувчадар. Из болх хьайбаш леладара хьалашка хьежжа бе беза. Нагахьа санна, доахан доажадара помещенешкара ара а ца доахаш, моша доакъар хьатIакхуьхаш кхоабаш леладеш дале, даьгIенашкарча фашкаргашта духьала царна хIара кIира молхаш етта эшац. Цу тайпарча боахамашка хьатIадоаладеча хьайбашта мара бац из болх. Цхьабакъда, фашкаргаш йолча даьгIенашка доажаду доахан, хIара 6—7 дн даьлча молхаш техача хи чу лаьрххIа йолча ваннашка, е ДУК яхача агрегатаца лувчаде деза. Лоамашка леладе дугача доахана, уж дIадигалехьен IоцIадоаладичен шозз-шозза лувчаде деза. Из болх чакхбоаккхаш пайда эца беза цхьа процент хлорофос шийца йолча маржхалах.

Фашкаргашта духьала чакхйоаха мероприятеш биологически мел пайда беш я тахкара 1975—85 шерашка доахана, жена, гаьзараша, говраша, варашта, гамажашта, якашта, хьакхарчашта, цхьадолча акха лелача хьайбашта тIера тайп-тайпара ха йола 47 эзар фашкарг гулъяьяр. Къоастайча уж 18 тайпара хилар. ХIаьта 1974 шера даьча тохкамаша цар 24 тайпа гучадаьккхадар.

ХIанз республика фауне дIаяьннай укх тайпара фашкаргаш: И. редикорцеви, И. фронталис, И. кронулайтус, Г. концинна, Р. Шульце. Нагахьа мара хоалуш йоацаш дIайолаш латт Г. инерлис, Д. дагестаникус, Б. калкаракус яхараш. Цу толамга кхаьчаб республика ветеринарни станцей болхлой, царех дукхагIолчар фашкаргашца къовсам лоаттабеш лерргIа антропологически мероприятеш чакхйоахаш хиларах.

Тоам беш хIама да, 60-70 шерашца нийсдича, пероплазмидоз яхача лазарах цамогаш хула доахан тIехьхарча хана итт-пхиттаза кIезигдалар. ХIаьта соахка из лазар кхийтта республике гIолла 0,3 процент мара хьайбаш хиланзар, хIаьта 58 шера — 7,7 процент дар. Цул совгIа, ворхI районе соахка цхьа хьайбз гучадаланзар из лазар кхийтта.

Цунца цхьана республике цамогаш хинначарех 41,2 процент доахан Шелковской районера дар. КIезига хиланзар Надтеречни, Ножай-Юртовски, Наурски районашка а. ХIана нийсденнад из иштта? Цу хаттара жоп луш эггара хьалха белгалдаккха доагIа цу районашкарча ветеринарни службаша шоай болх мелбалийталга. Шера йIаьйха йолча юкъа — апрель бетта денз ноябрь хьатIакхаччалца — доахана фашкаргаш ца латтийтарА гIулакх ледара чакхдоаккхаш хиннад. Наг-нагахьа мара лувчадеш хиннадац. Во пайда иййаьб лаьрхIа йолча душевих, ваннех, дезинфекционни машинех, опрыскивателех. Уж бахьанаш долаш соахка цу районашк апироплазмидозах цамогаш хинна доахан лурчагIа хинначул а 3—4-зза дукхагIа хилар, 43 бежан делар. Кхы а доккхагIа зе хилар боахамашта де кхы хIама доацаш урс хьекхаш хьайбаш доадарах.

Тохкамаш деш гучадаьлар цу тайпара гIалаташ кхыча районий боахамашка а нийсдолийташ хинналга. Каст-каста телхаеш хиннай доахана молхаш тохара графикаш, ханал хьалха даьгIенашка леладе арадоахаш хиннад кхычахьара хьакхувла дикача фух дола доахан, и. кх. дI.

Опыто хьахьокх: ветеринарни болх лерттIа вIаштIехьбакхкхача, графиката хьежжа хан-ханахьа фашкарга духьала доахана эша гIулакх деча, пироплазмидозах доахан наггахьа мара цамогаш ца хулилга. Из болх даьгIенаш тоаеш агромелиоративни мероприятешца цхьана чакхбоаккхача Грозненски, Сунженски, Ачхой-Мартановски, Малгобекски, Урус-Мартановски, Наурановски районий боахамашка тIехьхарча хана вIалла а хилац хьайбашта пероплазмидоз.

Доахан лоаттадеча помещенешка хан-ханахьа молхаш тохаро, ахкайарча лагерашка хьайбаш леладера болх лерттIа вIаштIехьбакхкяро аьттув балийтаб пироплазмидозах цамогаш ца хулила доахан дикка кIезигде Шалински Гудермесски районашкарча боахамашка а. Цу хьжъехьа къаьстта а дувца доагIа Шалински района «Курчалойский», «Гудермесский», Грозненски района «Роднна» яхача совхозех. Цар ветеринарни болхлоша хьайбашта хулача лазаршта духьала къовсам лоаттабеш лерттIа эша гIулакхан чакхдоахандар, тIехьхарча пхи-ялх шера цхьа етт цамогаш хиннабац. Цудухьа хIара шера тIакхеташ я цига йоаккха хьайбай продукци.

Пироплазмидоз яха лазар ца кхетийтара лоархIаме да, масала, лоамашкарча даьгIенашка леладарА хьайбаш цига, лехкка дIа а ца дугаш, машинашца дIакхувлар. тIакхха наькъагIа фашкаргаш латарах кхерам бац.

Уж мероприятеш зооветспециалисташа лерттIа чакхъяхарах тийша хургда, укх шера республика хьайбаш леладераша шоашта хьалхашка латта декхараш кхоачашдар.

Б. ДИКАЕВ,
ЧИНИВС паразитологе лабораторе заведующи, ветеринарни Iилмай канднадат, республика заслуженни ветеринарни лор.

КЛАССА КОМСОРГ

Дика дешаш, активист хилар ца дезаш цхьаккха дешархо вац. ХIаьта из массане а вIаштIехьа доалаш хIама дац.

— Цхьан безамех хург ма дац гIулакх, — йоах 10 «А» классе деша ягIача Тавакалян Светланас. — Ший дега уйлаш чакхъяхара духьа масса долча хIаманна теркам бе беза, къахьега деза, дуккха а книжкаш дешаш хила веза дешархо. Литературана, искусствана тIакхувш хила а веза. Школьни вахаре дизза дакъа лоацаш ца хилча ховргдац дунен тIа долча хувцамаех хIама. ХIаьта Гикаловскерча юкъерча школа дешархо Тавакалян Светлана ше иштачарех я. ТIехдика дешарех а яц из, цо дика деш, общественни гIулакхашта юкъе дизза дакъа лоац, ийшича метте дика новкъост а я. Дешарах ца кхеташ волча дешархочунна новкъостал де кийча а я. Цхьаккха тайпара комсомольски болх дIабодац Светлана юкъе йоацаш. ЯлхлагIча классе деша дагIача бераштта пионервожати я Светлана. Субботник долаш, кхыйола мероприятеш классо дIахьош бераща хул из массаса а.

Берий дог-безам айбе, ше яхар царга хьадайта, уж шийна тIехьа баха ховш я йийиг. ВЛКСМ комитета член, школьни Ленински музея совета председатель, 10 «А» класса комсомольски организаце секретарь, — масагIа я цо делаю общественни нагрузка.

Светланас чакхйоаха комсомольски собранеш чIоагIа безаме, пайдане хул. Харцо ювцаргйолаш яц комсорг, бакъдар дIаоалаш я. Комсомольцашца цхьана арадоахаш дола пенгазеташ теркам тIаувзаш хул. ХIаьта ништта сакъердаме дIакхуьхь бераша шоай салоIа сайренаш.

Ишта цIагIа а дика новкъостал ду Светланас ший нанна.

Лоацца аьлча, цун вахар кхувш йоагIача тIехьенна хьокхам ба.

С. М. ЯСУЕВ.

ДОАЙЗОЙ ДЕШАРА

СРВ. Халкъа эша товараши экспортни продукции дукхагIа арахецар — Вьетнама компарте VI съездо оттадаь из декхар кхоачашдара шоай низаш тIадерзадаьд республика кхаьхьегамхоша.

СУРТА ТIА: спортивни кога гIирс беча Ханойски предприяте арахецачох аханел совгIа йола продукци экспортагIа дIаухийт. (ТАСС).

ЧЕХИЙ СПЕЦИАЛИСТИЙ КЪАЙЛЕНАШ

Йий доацаш Чехословаки йовза хала да, небоскребаш йоацаш Америкен пирамидаш йоацаш Египети санна. Эггара тIехIолча дунен халкъашта юкъерча конкурсашка цкъа даькхха ца Iеш эггара тIехдола совгIаташ даьха чехий йий мехка ший тайпара дола «визитни карточка» да. Моллагlча кхыдолча маларал дукхагIа да укхаза йий. Из къаман традицей, историе, культура элемент я.

Чехе (Словаки чхьагIар дикагIдолаш я) йий дакхха доладаьд юкъерча бIаьшерашка, 1352 шера эггара хьалхара йий молаш бола нах тIанйца. Европе эггара къьнагIа йола «Веза лоархIа Томаш волча» яха пражски йий ду предпрняти хIанз а болх беш я. Кхы цул кIезигагIа йовзаш яц «У калиха» яха йий доаккха предприяти а. Цига хиннад «Кадайча салтечо Швейка» леладераш. ХIанз а тIехь укхаза хьалъэлла улл Гашека романа тIа дувца императора Франц Иосифа портрет, болх беш я дунен хьалхарча тIема ханара фигармони а.

ЧССР-е хала да мо йий мала моттиг йоаца нах баха пункт хьалаха. Городе а юрта а из ший тайпара йола общественни центр я. Цига телевизорга хьеж, хьалхашка латта дешаш дувц, газеташ деш, картех ловз. Йий молача цIагIара бар санна боккха безам ба. Гата тIатессача цхьалхача истола тIа дагIа зIамигсаги йоIи, ха яха марш сесаги. Укхаза худ шоаш цхьаь боландаь нахаца йист хила арабаьнна боккхий кхалнахи инвалидаши. Мала вусаргва йий молача е цунна юхе бIарга ца гуш — укхаза хул ший декхараш кхоачашдевзола полицейски. Театре е музее эшачул дукхагIа веза из укхаза.

Оаха ца кхетадеш цхьа хIама да: гобаькхха форд санна дукха корта бохабу малар да — веха, харцахьа лелаш саг вац. Корта бохабу малар, къаьстта йий, Чехословаке цIакхха а ца доагIа тайпара мийнадац. Йий мола моттиг массе а хана хиннай дукхача бIаьшерашка наха лерттIа гIулакхаш леладу моттиг. Йий дохкача моттига да массаса а хиннав безамен нах дика тIаэцаши. Из цIакхха а хилац чувенача сагага гIожа, цунна зе тоха гIерташ. Из тIадувхача барзкъана дика кийчвенна а корта бохабу малар маланза а хул. Циркера жонглер санна лел из: йий Iодотт, из зале багIача наха дIакхуьх, оза сигареташ лу, даьча хаттараша жоп лу, йоасаенна кружкаш хьагулъю, юл. Цун болх хала ба, сарахьа кIаьдвеле хул бармен, бакъда, эгIазваха вIалла а хилац. Клиент цунна вола хьаша ва, цунна халахетар де йиш яц, е шийх бола тешам боабе а йиш яц. Нагахьа санна стойкана хьалхашка Iа цхьа кружка йий дехе, тIакхха бармена цох доагIар хьада аргдац хьога, хIана аьлча кхы а йий мала хьа безам отта а мег. Хьакхкашта дIаюстарвала а мегаргва, хIама дага а доацаш, стойка тIа массаса а докххий оаргкхилгаш латт бутербродаши кхыдола шийла кхаллари чудолаш. Бармената ца хоатташ царех шийна деззар хьаяца мегаргда, менна, дна ваьлча доагIар дIалургда Iа. Йий менначара дIаводаш цхьа хIама да дицдалийта йиш йоацаш: бармена Iодика ювца еза. Хьачуваоагlача хана моаршал хатта вицвала йиш яц. Чехий йий дохкача моттигашка дIачуваьлча аргIана оттавезаш вац. Нагахьа санна йий молача цхьан моттиге готта яле, лоаллаха йий дохкача ваха веза.

Кхы цхьаькха башхало а я укхазарча пивной традицей: городий улицашка каст-каста укхаза бIаргаго йиш я йий чудола кхабалгаш бейоахка нах. Из цIагIа мала чукхухьа йий да (чехашта дукхагIа деза шушачура доаца йий). Дукхаза гургва хьона кружка йий нийца вода саг — цIагIа молаш безамегIа хет цунна. Из де хала дац: Прага къьнарча районашка хала да бIаь метрал гаьнагIа пивной йола квартира лаха. Пивной балха график хувцалуш я, нагахьа санна цхьа пивной дIакъайла яле, цунна улувра яр йийлла хургья. Iуйрийна ялх сахьат даьлча хьаеллаш пивнойш а я. БархI градусага кхоачаш чIоагIа дола йий производстве мала мукъа ба, хIаьта йIайхача цIехашка болхлошта цар болх беча моттигашка мах боацаш йий дIакхуьхь. Чехословацки хоккеистий меню тIа гуччахьа йий да.

Чехий йий дарбане хиларах дувцаш, къаьстта щелочной Пльзеньскичох кIезига легендаш яц. Жамараша дола лазараш чехашта кIезигагIа хул, яхаш дувц, диар дикагIа дегIах латара новкъостал ду йийс, йоах. Лораша йоах. пльзеньски йий жамарашка хула тIой дохадеш да, хIаьта а минерални хий мела могаду дар. Йийца кхераме ши компонент я — алкоголь (кхо процент гаргга), йоккха калорийность (цхьа литр йий ши бIаь грамм хулача колбасана нийса я). Из а вож а боарамал тIехдаьккхача унахцIенонна зене да. ХIаьта малагIа даар да тIехдаьккхача зене доацаш? Фунагlа дале а, ЧССР-е цхьаккха саг вац цу тIа гIолла йий мела мегаргдоацача доаккхаш.

Кхы кIезигагIа легендаш яц чехий йий дика хиларах дувцаш а. Цхьа ший тайпара хий да из йий доккхаш, тIема чул а чIоагIагIа кхайленаш лораеш яхаш, дувц. Из дош дашха вахар со ше хьахинна бIаьи шовзткъеи итт шу дизар белгалдаккха кийчлуш йолча «Пльзеньский праздрой» яхача комбинате. Мукхах солод кийчъеча, йий кхехкадеча, хIаьта цул тIехьагIа совсийтача цехашка лелаш сона гучаяьннар цхьа къайле мара яцар — «диазза шийтта йолаш из кийчдар». 12 градус хула пльзеньски йий 12 сахьата кхехкаду, 12 дийнахьа совсийт, 12 кIира кхачийт.

Цул тIехьагIа подвалашка дахар тхо, ма дарра аьлча из ийс километрал йIагIа йола гIомара кхеран лаьттан кIалхарча коридорий система я. Укхаза геттара йоккхийча бешкашкен цистернашкен кхачаш да» йий, хадданза йиъ градус мара йIовхал а йоцаш. Уж бешкаш йолчча йий йолча къайленах дола дош оттадир чIоттIа. Соца хинна комбината пропаганда отдела кулгалхо волча М. Гайдука, вела а къежа, дийцар: «Дукха ха йоаццаш укхаза бар американцаш, царна а ишта из хара лайр, кхыметтел пенаш хьакхача топпара образецаш яьхар анализа. Цхьанне теша тигац пльзеньски йий цхьаккха къайле йоацаш да аьлча, ца теше а да-м ишта да из. Цхьабакъда дика йий хьадара дика хий-м эш. Цу гIулакха дола къаьстта хий а дац тха, хий Iовча из чIоагIа цIен-м ду оаха. Цул совгIа дика мукх а эш, ший къаьстта белок а йолаш. Из оаха нийбу тхоай массазарча поставщикашкара. Тхо чIоагIа хьож мукхаца совлен химически веществаш ца хилийта, нагахьа санна уж хуле, тIакхха экспорте йий дахьийтача докхха халахетар даргда тхона. Дика хмель ийю оаха тхоай область ЖатецкиI районе. Болх бу Градце-Кралове хьаеш йолча тхоай даймехка оборудованеца. Из тхацига меттел доазол дехьа а оттазйа я, ишта СССР-е а. Кертера къайле я йий деча хIара этапе технологи цIенхашта чакхъяккхар. Лоархlаме да цхьа хIама диц ца далийтар: эггара дикагIдола йий а атта толхадергда, нагахьа санна дIаоттадаь из нийса ца лоаттадой, харцахьа транспортаца дIадохьийте, йий чудола хIамаш цIена ца хулийте, малар йоагIаш йолча температурагIа доацаш хуле».

Шера йоагIача моллагIча а хана чешски пивнойшка Iодотташ дола йий ворхI градус гаргта йIовхал йолаш хул. ХIанз из гIулакх технакас ду, хIалхагIа кхыдола наькъаш лехар. Пльзеньски музее латт йий дийтта къьнара истол. Цу тIа юккъе йоккха кхера Iоакъа улл. Цу тIа латт олово даькхха топпара кхабилг. Из еррига а хIаваш шун тIа багIача наха къамаьл деш йоаккхача хана йий дIоах ца далийта оттаяь я. Цкъаза лаьттан кIалхара кхеран е аьшка турба истола юкъе хьал тIа йоаккхаш хиннай, цу чу гIолла шелал латтаргйолаш.

Цу музее хайра сона. Йий дика — во да хьожаш йолча ширача способах дар, из дувцаш хезача легендагIа дар дагалаьца хIама доацилга. Бакъда, ширча замалахьа йий доаккхача хIара саго ший продукци мишта хьажа общественни «ОТК-га» луш хиннай. Цун членаша йий Iодотташ хиннад дIаьхача гIанда тIа. Лаьрххlа тIоарасках яь хачеш а ювхаш цу тIа Iотlаховшаш хиннаб. Йиллача ханналца цу тIа а баьгIе, воккхагIволчо гIовтта аьлча, цхьатарра хьалгIовташ хиннаб. Нагахьа санна йий дика дале, уж гIовттача хана гIанд а хьалъайлуш хиннад. Из гIанд кхы Io ца дожаш пхи метр гарита дIадихьача — из рекорд хиннай. Цул тIехьагIа хьахиннай йий даккхара технически прогрессал тIехьа ца юса тIахьожама технически приборош. Йий брак йолаш доаккхарашца цIенхаштта гIулаххаш леладаьд. Цунна тешал ду музеерча экспонато а — Iетталуш йола аьшка ошейник фоартах йоллаш хиннай. Из а йоаллаш города керттерча майдане вийхка Iохоавеш хиннав во йий даьр, кхо ди доаккхийташ. Бакъда, тIехьагIа кIаьдагIа хиннад цунна тоха гIод.

Бракоделашца цхьана Чехе корта бохабу малар совдоахарашт ен тIехдаьккха йий меларашт ен таIазар дешнад. ХIаьта, лерттIа йий меларашта а из дезарашта а столяраша лаьрххIа йола мебель еш хиннай, гончарашен стекольщикашен — бокъонца йола искусства произведенеш — йий мела пхьегIаш. Массаза а пивнойшка ухарий шоай цIи тIайола кружкаш хиннай гербаш, вензелаш, ишта кхыдараш тIа долаш. Фотографи хьахинначул тIехьагIа пивне ший сурт тIадола кружкаш хулга мода а хинна дIаэттад. ХIанз а тIехь я ший цIи тIайола кружкаш.

Шовзткъе итталагIча шерашка дуккханахьа долаш да: «Йий мала —лаьтта Iунал де!» яха лозунг. Йий доаккхилга ЧССР халкъа боахама доккха дакъа да, цо бокхха пайда бу, доазол дехьа дIаккхухьийташ а. 70—80 шерашка чIоагIа лакхдеш ца дакъе советско - чехословацки цхьана къахьегилга. Чехословацки оборудовани а оттаяь, цун технологеца СССР-е дуккхача городашка хьалйир йий доаккха заводаш. Дикка дукха ийцар чешски йий а.

ТIехьагIа 1985 шера кхыдар хилар. Стихийни хатар санна дувц цох «Пльзеньский праздрой» комбинате. Антиалкогольни эпопея йолаелча цхьан оагIорахьарча порядкагIа дIадаьхар деррига бувзамаш. Духха къахьегам дIаоахийтача янтарни бос болча маларах фу де деза? Лоаццача деношка эрга мишта йоаккхаргья геттара йоккха производство, мишта соцаергья тайп-тайпарча стадешка йола 12 кIиранара цикл? Вахара кхетама хьисапа тIехьа къовсам лоаттабераша теркал дацар уж кIезига хIамаш, дунен халкъашта юкъерча экономически дехкарашка уж тайпа хIамаш доакъазал яле а.

ХIанз советски партнераша предложенеш тел чешски йий доаккхаш юха а цхьана къахьега ловш. Дувцар да — цхьана йола предприятеш хьалъелга, духьхалара бувзамаш уттаделга...

Няколай ГОРЛОВ,
АПН соб. корр.
Прага.

Джургаев Мохьмад

Жожагlатен йазап

ДОКУМЕНТАЛЬНИ ПОВЕСТЬ

Снйлахь-боккха Даймехка тIом хилалехьа хьалха Джургаев Мохьмад Юсупович города Грозне Октябрьски района халкъа судахо хиннав, цул тIехьагIа — Урус-Мартанан района прокуратура следователь. Нохчийн гIалгIайн Казахстанен Киргизен дIабахийтачул тIехьагIа цо болх баьб Талды-Кургански облисполкома эвакопереселенчески отделаначальник волаш. Нохч-ГIалгIай АССР меттаоттаьяьчул тIехьагIа милице органашка гIулакх деш хиннав, цул тIехьагIа цо болх баьб советски органашка хержача гIулакха тIа волаш.

Доккха Iазап тIакхийтад Джургаевген цун гаргарча нахаген сталинщина хьаьръяьннача хана. Аьл-дитт дийца вIашагIтехача бехкагIа ха теха Астрахана юхерча лагере ха токхаш хиннав цун да, еррига хало текхай цун вошас Абубакара, Мохьмад ше а чуваьллав гIайгIане йовзаш йолча Темниковски лагерашка (Темлаг).

ХIанз Мохьмад Джургаев пенсе ва.

Вай воай гебагIаца...

Аз дувцачун тIа дац цхьакхха дагалаьца хIамен дагалаьца тайпан цIин, Дерригa а хиннар да. Аз укх тIа цIераш йоахаргйола нах дийна хила а мег. Аз догдоах уж е цар кхоачара нах йист хургхиларга а нохчийн гIалгIайн шоашт бахачара бохабаь дIабахьийта хиларахи СибарегIа, Казахстане, Юкъерча Азе цар хиннача вахарахи лаьца дола ер драматически дувцар кердача эпизодашца цар кхы тIа хьалдузаргхиларга а. Цу тайппара, иштта хьалйизача «ясса лаьттача моттигах» «Доацаш хиннача книжка» хIанз, гласноста хьалашка дерригача советски халкъо а ювцача сталински къизача Iазапа ханах дувцаш йола, оагIув хургья аьнна хет сона.

* * *

...1944 шера февраль. Республика прокурора распоряженегIа со вохийт Чеберлоевски районе. тIехь-тIехьа дукхагIа цхьа во хIама дагаахарца са аьнхъухаш вахар со цига: хIанз-хIанз боккха бала тIаотташ хIама хургда-кх сона аьнна хеташ. Сай хур дора аз из уйла экххае гIерташ. Кхеравелча фуннагIа а дага ма дохий. «Лагере хинначо» дагаухийт аьнна сайна салоIам бе гIертар. ГУЛАГ (лагерий керттера управлени) яйзачоа цIакхха йицлургьяш из, цун кхерам дIабалац. Иштта хIама хиннад сона а. Бакъда, фронтера хулача дикача хоамаша лагерех хула уйлаш эшайора. Дагадехар вешийгара Борисагара дена дог айдеш дола письмош а. Малхбузерча вай доазон тIара денадар уж. Са воша Сайпи (иштта яр Бориса цIи) ялхайтта шу мара даланза волча хана цIагIара ведда тIем тIа вахавар. Эггара хьалха из тIем тIа эттавар Сталинграде. Цига веннавар со шоллагIвола воша Чингисхан а. «Карпашка гIолла тIехдовла кийчлу тхо, вай лоамашта тара да уж...» яхаш яздора Бориса. Из Берлине кхачалца тIом беш хиннав, хIанз Шолже вахаш а ва. «Вай лоамашта тара да уж» яха дешаш дуккхаза а дагадохар сона Чеберлой водаш. Со цига вохийташ вар цхьа угловни дош тахха. НКВД мотгигерча отделене лаьца воалар итт саг. Уж бехке бора политически бандитизм лелаяьй гитлеровски разведкай агенташца бувзам болаш хиннаби, яхаш. Республика прокуратура шийна могачогIа духьалъяр берригa низ шоашка болча «энкэвэдешникаша» законагIа доацаш леладеча гIулакхашта. Цул хьалхагIа лоамашка аьхха санна къиза хIамаш деш ва, яхаш хоаш вар Бериян хулла цхьа Албогачиев. Хьалххе а оттаяьча разнарядкагIа цо чурча гIулакхий моттигера органаш декхарийла йора иштталга политбандиташ, иштталга фашистски агентурана гIо дераш лувца. Разнарядкаш тIагIертте кхоачашйора. Из жожагIатен маховик кхестаеш йола оасаш Москве, Берега, Цунга шийга... кхоачар.

Къаьсттача лоархIамеча дешашта вола следователь хиларах тарра. Чеберлоера доахан кхоабаш вола итт саг лацара бахьан тахха дезаш дар аз дихьа гIулакх. Прокуратурана корадагIацар «энкэвэдешникаша» уж бехке беш хилара бахьан бакъдеш хIама, хIаьта цар дIадехар дош сихагIа суде дIачулуллга. Ший бахьан доацаш дацар республика прокурора цу гIулакха со харжар а. Политически бандитизмагIа бехке ваь Темлаге дуккхача хана чуваьллачул тIехьагIа, бехке вац аьнна мукъаваляйта, ши шу дар со Урус-Мартанан района прокуратуре следовтелалла юхаоттаваь.

«Чеберлоевски дош» дувца доладалехьа се цу статьагIа мишта бехке веш хиннав лоацца дувца безам ба са. ХIаьта НКВД Урус-Мартана РОВД начальник хинна Зизаев (дукха ха ялале из а «фашисташта гIо деш хиннав» аьнна топаш теха вийра) цкъа а шозза а човхаваь Iийнавацар прокуратурас разнарядкагIа политически бехке а беш нах лувца гIертар бахьан долаш. Эггара дукхагIа соца къувсаш вар Зизаев. Сай гIулакха тIарча дехкарагIа а законагIа а доагIаш, дагадохарагIа лийца хинна «дезертираш», «политбандиташ», «деклассированни элементаш» аз мукъабувлийтар. Цу тIа гIолла тахка доладир со хьавалара дош. Хьалъайдир со паччахьа полковника вол, паччахьана дика гIулакхаш дарах совгIаташ тайнначча эпсара воша хилара дош. Боккъалдар аьлча, са да прапорщик мара хиннавац. Российски Дахе хьалхарча дунен тIем тIа лораеш майра тIом барах кхоъ Георгиевски жIарг денна а хиннав, хIаьта воша Абубакар — цаI денна. «Цу шинне а суд текхай из къа хьарчар бахьан долаш».

ХIаьта Зизаева со бехке ве бахьан лехача хана уж шакхе а дийна вацар.

Бакъда, РОВД начальникан Грозненски цун шефаштен коридор сох мIара тасса бахьан. Сонен цу хана облисполкома секретарь хиннача Казалиев СаIидан (хIанз дийна волча) юкъе хиннача бытовой довнах аз лелаер политически бандитизм я аьнна, хIама дир «энкэвэдешникаца». ХIаьта прокуратурана магазар уг бехках со кIалхарвакхха. «Тройкас» лоацца заседани йир — кхо шу ха техар сона. Со вовзаш хиннача дуккханешта хетар со атта кIалхарваьннав, аьнна. Из ишта дале а, со летIаьр, из блицпрограмм сайна ярах. Сайна цох дикадар хургда меттача сона Лакхерча судо кхы а ши шу тIатехар. Нах бохабаь дIабахийта кийчлуш СССР НКВД-ас бIарчча халкъ.воча оагIорахьара дувцар, ше тIехьагIа дергдар доагIаш дадз алийтара, политически мотивегIа лаьца хIара саг а лоархIаме оттавора, иштташар дукхагIа хилийта гIерташ. Со лаьцача хана денз уж дукхагIа хулар.

Цу тайппара, со Гулаговски архипелаге вахаш саг а хинна дIаэттар. Цу хана грамотни юристаш кIезига бар. Лагере са «аьттув баьлар». КВЧ-е хьожавир (культурно-кхетама даькъе), хIаьта цу балхаца цхьана сона тIадилар лагере чухь деча зуламий следстви елга а. Кънза яр лагерера порядкаш: цхьаккха а бокъо яцар сага, саг цхьанна а хIаман маьха вацар. Бакъда, кIарцхалаш доахка аьшксьрг техача карта чухь болх беш а сай принцип хувцанзар аз: даьча зуламца диста хила деза цох доагIа таIазар а. Се бехк боацаш чувоаллаверг лоархIар аз. Из а дар цу хана юриспруденце во лоархIаш. Цу юриспруденцега гIолла болалора саг бехке вещ бола цIе кIаьда (цIеша биза) никъ: лаьца воаллачо ше бехке хилара мукIарло дарах ишта оалар хIаьта. Из яр СССР прокурора ше А. Вышинске (цхьан хана В. И. Ленин лаца гIерташ хиннав из) бехке боацаш боабаьча наьха керта тутехи тIехкехи хьалъяь гIала.

Лагера культалхошта касталашха гучадаьлар са «Iаьдала духьалара политически гIулакхаш», со из бахьан таIазар ца хулаш вусаргвацар, нагахьа санна... Лоацца аьлча, со волча гаьна хиннача Нохч-ГIалгIайчене халкъа моастагIа ва аьнна Казалиев СаIид лаьца вецаре. Сталинско-бериевски маховик сахьата механизм санна кхесташ яр кхаъетам боацаш нах хIалак а беш.

Цу хана денз духха шераш дIадахал, дIадаьннад хинна халахетараш а, даь дегабуамаш а. Боккъалдар аьлча, сона халахийтар Казалиев лацар, из лацар бахьан долаш хила кийчдеш хиннача таIазарах се ваьнна вале а. Из бахьан долаш бехказа а воаккхаш се лаьцачара хьахийца, следователя балха тIа юхаоттаваь вале а. Казалиев СаIид социалистически идеалех чIоагIа тешаш саг хийттав сона, хета а хет. тIехьагIа из а бехказа валийтар, вешта аьлча. Сталина личноста культ гучаяькхачул тIехьагIа. Цу хана жожагIатен масса го чакхбаккха бийзар цун!

Дувцаргда «Чеберлоевски дош». Се вохийтача моттиге итталагIча февралe дIахьахьчар со. Дiа ма кхаьчче а дешага хьажа волавелар со. ГIожагIча тайпара политически статья тIа даькхкадар из. Цу статьагIа бехке беш хинна нах, хIама ховш боаца баьде нах бар, доахан-жа леладеш баха а бахжаш. Цул совгIа, со чIоагIа цецваьнкхар царех цаI къореи меттазеи хиларо. Царех вокхагIа а аз белгаздьчогIа царна юкъе хьакъал долашагIа а волчунга хаьттар аз, «малагIча мехко бу вай мехка духьала тIом?» аьнна. «Аьъ, фу ях Iа, тIом ба беш?» — аьнна сога юха хаттар а деш, цецваьлар из. Къореи меттазеи волчо хадданза корта лестабора. Iнмадаш йора, бIаргаш хьувзадора. Цхьа хIама ала гIертар из...

Царна бIара а хьежаш уйла йора аз, сенна боалабаьб ераш цу гаьнарча чIожара, лоамий лакхача довкъашкара баьха укхаза, бераш санна бола, хIама ца хов нах эггара докхкагIдола зуламаш даьд яхаш бехке беш, яхаш. Нагахьа санна прокуратура юкъеэкхкалехьа уж топаш теха боабаь баларе. Такхха немецко-фашистски агентташца цхьана хьинаре гIулакхаш деш хинна «Даьхе ехкараш» итт саг дукхагIа хинна хургвар. Из мара НКВД эшар а дацар. Сайна геттара бокхха тоам а хуллаш соцам бир аз уголовни дош дIадакхха, уж лийцачара мукъабовлийта а, аьнна. Из геттара новкъа даьлар милице моттигерча болхлошта.

Цу деша тIехьара цхьадола шоллагIа доагIа гIулакхаш чакхдахар духьа сайна командировкагIа еннача халал ши дн дукхагIа дакхха дийзар са. Цунца дувзаденна се наькъа араваьннача цIеча Эскара деза ди белгалдаккха а лаьрхIар аз. ХIаьта, айса дихьача гIулакхах мукъа а ваьнна, паргIата волча хана со гобакхха хьежача, укх далла а' тIехь йицъеннача моттиге а ух тIехххарча кIиранагIа духха гулбеннабар НКВД бIу. Дагадохар сона со ухказа хьавв аравала кIира хьалхагIа Урус-Мартанен цунна лоалахарча юрташкеи чурча эскара дукха салтий гулбенна хилар.

Сендухьа? Цу са хаттара жоп луш цхьан эпсара бIасаьпаш а яь, ер аьлар сога: «Кастгалашха Карпаташка тIом бе безаргба. ХIаьта уж Кавказа лоамашта тара да, ухказа чIожашка Iомалургда тхо тIом бе, довкъаш даха».

ХIаьта Бориса яздача письмо тIара сона ховш ма дарий. Карпаташка тIом бара-м дукхха хьалха денз эскар кийчденналга. Из цо аьнначул тIехьагIа, Чеберлоее водаш са аьхъхъухаш. хинна уйла кхы а чIоагIагIа хьайра, цIеро санна кер боагобора са цо. ХIаьта чурча эскара салтий машинаш тIа, шоай а бахача нахагара хьаяьхача а говраш тIа, бричкаш тIа багIаш чуболаш латтар гаргарча а гаьнарча а юрташка.

— Шеко йоацаш да цхьан хана нах лувцара уж ухказа гуллуш хилар. Дерригa халкъ дахачара дохадаь дIадахийта дага хилара кхерам ба кремлевски мекхашдар— кхыдола бахьан доаккхалаца сона фронта эзар километр гаьна эскар хьагулдарах,— аьлар аз Имум-Калерча халкъа судахочунга. Цун цIи дагаяГIац сона (тIехьагIа Казахстане IаЙ бага кхувтар, хьайра. Царна тIагIолла етта йолалар пулеметаш. Нах хьар соцаш дацар.

(ДIахододар хургда).

ІИЛМАХОЙ БУВЗАМАШ

Перестройко денна совгІат да вай мехка тайп-тайпарча миІингашкарча предприятей, учрежденей, Іилман заведеней доазол арахьарча мехкий шоаш санна йолча моттигашца бувзамаш леладе шерра таро хилар.

Цу тайпара дукха таронаш гучаяьнна а царех пайда ийбеш а ба Нохч-ГІалгІайчене а. Бувзамаш шердара, опыт дІа-юха эцара бола аьттув лахара тІехьа хилар дукха ха йоаццаш М. Д. Миллнонщикова цІерагІча Грозненски мехкдаьтта института дешара даькъагІа вола проректор, технически Іилмай доктор, профессор Григорьев Борис Афанасьевич Америка ВІашагІкхийттача Штаташка вахар а.

Цу Іилмахочун цІи вай мехка шерра йовзаш я. Отраслевой теплофизически лабораторе кулгалхо ва из.

Грозперча теплофизикний Іилман школа хьакхелларех цаІ ва Борис Афанасьевич Григорьев. Цо дукха къхьийгад цу даькъера Іилмахой вІашагІтохаш а цар говзал кІоагІеш а. Цо ластам луш, хьалкхеваьв вурийтта Іилмай кандидат, царех дукхагІбараш Нохч - ГІалгІайчен халкъа боахаме пайда беш, лакхерча дешара, Іилман заведенешка болх беш ба.

Грозненски теплофизически школа духхьал вай республика, мехка шиЙ бувзамаш леладь ца Іещ, шиЙ тохкамашца гаьнна арахьарча Іилмахошта довзийташ, царца бувзамаш леладеш я. Духхьал Іилмахошца цхьалхха бувзамаш леладарал совгІа, цу школа доакъошхоша шоай тохкамех лаьца дувцаш йола статьяш кепаетт доазол арахьарча дукхача а мехкий физически журналашка, тайптайпарча газеташ тІа.

Цу Іилмахоша ишшта докладаш ю дунен халкъашта юкъерча симпозиумашка. Цу тайпара докладаш яьй Нохч-ГІалгІайчен викалаша Великобритане, Америка ВІашагІкхиттача Штаташка, ФРГ, Канаде хиннача дунен халкъашта юкъерча Іалаьмате йоккхача симпозиумашка.

Вай институтера Іилмахой каст - каста ух кхыча пачхьалкхенашкарча дешара заведенешка стажировкагІа. Къаьстта из гІулакх дика вІаштІехьдоалаш доагІа США-ца. Америка ВІашагІкхиттача Штаташкарча Мэрилендски университете стажировка чакх а яьнна, цІавера Грозненски мехкдаьтта института физика кафедра доцент Д. С. Курумов. Цига цо баькхача ийс бетта теплофизикагІа дукха кердадараш, пайдане хІамаш дайзар цунна.

ХІаьта дукха ха йоаццаш цига хиннав, вай ма аллара, лакхехьа бувцаш бола из халкъа боахаме маьхера болх вайцига чакхбоаккхача юхьиге латташ вола Б. А. Григорьев. Из а хилар Мэриендски университетерча цІихезача американски физика В. Яна лабораторе къахьегаш. Іилман балхаш чакх а доахаш, вай Іилмахочо кхоачашйир Іилмахошца дунен халкъашта юкъера опыт дІаюха ялара программа. Ялх бутт баькхар цо цу лабораторе волаш.

Белгалдаккха деза, цу гІулакхо дикка вІашн гаргабигар дувцаш долча Іилман даькъера Америка викалаши вай Іилмахойн. Дукхаза вІашагІкхетараш хилар вай Іилмахочун бовзаш болча тохкамхошца профессорашца Дж. Кестинца М. Фишерца, Р. Кобаяшеца, кхы дукхабаращца.

Цул совгІа, цига ше даьча тохкамех дувцаш цо кепатоха дІаелар массехк статья, Америка физически общество чакхйоахаш йолча заседане доклад а кийчйир. Дукхача американски университеташка ший докладаш а йир цо.

Ше цига баькхача ялх бетта вай Іилмахочун аьттув хилар Америка дешара заведенешка студенташ миШта кийчбу хьажа, цигара пайдане дар хьаэца а кхоачамбоацараш довза а. Ишшта Борис Афанасьевич хилар цар тайптайпарча газетий редакцешка, цу даькъе чІоагІа лоархІам болаш долча «Вашингтон Пост» ячача газете а. Цига вІашагІкхетар хилар цун цар журналисташца, дайзар газетчикий вахар, хьашташ. Ишшта цунна байзар американски телевидене пхелагІча канала болх.

Из еррига а программа США-нен СССР-ан юкъерча бувзамашта мел пайдане а лоархІаме а я дувца эшаш а дац. Цу поездкашта юкъе эггара лоархІамегІа хІама да Б. А. Григорьевна Грозненски мехкдаьтта институтен Мэрилендскин Техасскин университеташеи, Колорадерча лоаман институтои вІаши айхха бувзамаш леладергдолаш, Іилман болхлой дІа-юха ухарболаш, цхьана тохкама балхаш дергдолаш бола барт бе вІаштІехьа далар. Цу гІулакхо шеко йоаццаш вІаши таргабугарга вай мехкареи США-рен Іилмахой.

Х. ГИРЕЕВА.

Давиташвили Джуна

Джуна Давиташвили... Цун цІера тІехьа латтарш санна духха тайп-тайпара вІашдухьала дола къамаьлаш, хабараш дола цхьаьккха, саг лаха хала да. Цу моллагІъяр санна йоацача, зІамигача дегІарча ккалсага цІи вай мехка доазонел арахьа гаьнна дІахеза дукха ха я. Из дика йовз США, ФРГ, Итале, Югославе, Болгаре, цхьадолча Іарбий а кхыча а мехкашка, цунах фильмаш доах, язду книжкаш. Из деррига а «Контакт йоацаш массаж яра хьисапе кулгашка гІолла кхыча сага организмана воздействи е могаш из хиларах да. Метода ларде латт — къаьнарча ассирийски а малхбоален а медицина приемаш.

Джунай дезале тІехьенгара тІехьенга ювлаш хьаенаг моллагІча лазарах организм «юхатохар» санна, кІаьдалар, цамагар, корта лазар, юкъ лазар дІадаккхар, кхыдола дискомфортни а лазара а хьал дІадаккхар санна йола къайленаш. Дукхча лазараш юхатохара а дІадахара а йола цун дукккача шерий практика цунца физикашеи медикашеи цхьана даьча тохкамашка теоретически ларда тІа яьннай.

Джуна ше кхычарел тІех хилар геттара чІоагІа хІама хоалуши кхыча сага организмана дикагІча оагІорахьа влияни е могаш хиларцен чакхдоалаш дац. Кубане ассирийски юрта яь йола, атта ярех йоаца кхел йолча цу кхалсага мегад ше дІайовзинта поэзе, прозе, живописе, цун иллеш дийкад радио, телевиндене, эстраде. Джунай кхоллам Іалам, саг дукха везарах, теркалвеш хиларах хьалбиза ба.

Дукха ха йоаццаш Джуна хьийха я Греце, цига цунна Медицински Іилмай сийлен доктор яча цІи лургйолаш.

СУРТА ТІА: Давиташвили Джуна.

В. ЯЦИНА сурт. (ТАСС фотохроника).

САЛОІАЧА ДЕНОШКА

ШОАТТА, 13 МАЙ

Нохч - ГІалгІай филармоне зал. Берий филармоне. 15.00. Берий халкъа филармоне концертни сезон торжественни дІакъовлар. Берий музыкальни школай дешархошцара Нохч-ГІалгІай филармоне симфонически оркестра концерт.

С. М. Кирова цІерагІа культурен салаІарен парк. 9.00. Книжкаш дукха дезарий клуб. Книжкай выставка. Книжкаш дІа-юха хувцар.

С. М. Кирова цІерагІа культурен салаІарен парк. 9.00. Аттракционаш, берий городок, зооуголок. 13.00. Игротека. 17.00. Духовой оркестр. 19.00. Диско-шоу. 20.00. Хроникально - документальни фильмай демонстраци.

В. И. Ленина цІерагІа ДК. Ло баккхарен хІамаш тегареи курсаш. 8.30. Машинкаца аьхинга хІамаш йира курсаш. 8.40. Берий гитаристий кружок. 15.00. «Дизайн быта» яха курсаш. 15.00. «ЦІагІара медсестра» яха курсаш. 16.00. Халкъа драматически театр. 18.00. Балетни студи. 19.00. «Импульс» яха дискотека.

Н. К. Крупскаяй цІерагІа ДК. 12.00. Технически кхоллама кружок. 13.00. «Гражданин хила». «Къона воллашлораде сий» университет. 14.00. «Судьба писателя и судьба книги» яха книжкай выставка юхера обзор-беседа. 18.00. «УнахцІено» яха клуб. 19.00. Дискотека.

С. М. Кирова цІерагІа ДК. 11.00. Спортивни яхьаш. 15.00, 17.00, 19.00. Видеотека.

Химикий ДК. 13.00. Ло баккхерен хІамаш тегареи курсаш. 15.00 — 21.00. Видеосалон. 16.00. «Лидер» яха спортклуб. 17.00. Вай харча халхара ансамбль. 17.00. Камерни хор. 17.30. «ТІема шерашкара музыка». ДІалохх духовой оркестро. 19.00. «Радуга» яха халхара халкъа коллектив.

Сердалон болхлой цІа. 8.00. «Рукодельница» яха клуб. 14.00. «Лидер». «УнахцІена хила хьай безам бале» яха спортклуб. 16.00. Гитаристий ансамбло хьех шо. 17.00. «Беседы о добром и прекрасном» яха сакъердаме вІашагІкхетарий клуб.

«Красный молот» завода ДК. 11.00, 18.00. Іарбий меттала къамаьл де Іомалу вай. 17.00. Английски мотт Іомабу вай. 17.00. «Вай беш» яха клуб.

Пролетбата цІерагІа ДК. 13.00. «Гименней» яха фирма. 14.00. «Теремок» яха киноклуб. 20.00. «30 шерал тех ха яьннараша...» яха вІашагІкхетарий клуб.

М. Горьке цІерагІа клуб. 10.00. «КІай ладья» яха шахматни клуб. 17.00. «Малыш» яха вокальни группа. 18.00. Ритмически гимнастика.

С. Орджоникидзе цІерагІа стаднон. 10.00. Футбол. Профсоюзий ДФСО «Весенний мяч» яха йийлла хьалхле. 15.00. Футбол. НГІАССР чемпионат.

«Локомотив» яха стаднон. 15.00. Футбол. НГІАССР пионат.

Гороно СДЮСШОР стадион. 15.00. Футбол. НГІАССР чемпионат.

КІИРАНДИ, 14 МАИ

В. И. Ленина цІерагІа майда. 17.00. Республикански музыкальни училища халкъа инструментий оркестра концетр.

С. М. Кирова цІерагІа культурен салаІарен парк. 9.00. Книжкаш дукха дезарий клуб. Книжкаш выставка. Книжкаш дІа-юха хувцар.

Нохч - ГІалгІай филармоне зал. Берий филармони. 15.00. Берий халкъа филармоне концертни сезон торжественни дІакъовлар. Берий музыкальни школай дешархошцара Нохч-ГІалгІай филармоне симфонически оркестра концерт. 17.00. «СССР-а халкъний доттагІаЛ» яха устни журнал. 19.00. Диско-шоу. 20.00. Мультфильмаш гойтар.

В. И. Ленина цІерагІа ДК. 8.00. Ло баккхарен хІамаш тегареи курсаш. 8.30. «Росинка» яха халхара ансамбль. 8.40. Машинкаца аьхинга хІамаш йира курсаш. 9.00. Балетни студи. 10.00. «Улыбка» яха халхара халкъа ансамбль. 12.00. Бальний диско халхарий школа. 13.00. «Меридиан» яха халхара халкъа ансамбль. 14.00. «Дизайн быте» яха курсаш. 15.00. «ЦІагІара медсестра» яха курсаш. 15.00. Бальний диской халхарий школа-студе кхоллама отчет. 19.00. «30 шерал тІехбаьннараша» яха салаІара сайре.

Н. К. Крупскаяй цІерагІа ДК. 9.00. Технически кхоллама кружок. 10.00. Ло баккхарен хІамаш тегареи курсаш. 14.00. «Юный краевед» яха клуб. 15.00. «Юный ленинец». «Грозне историе оагІонаш», Берий кинотеатр.

С. М. Кирова цІерагІа ДК. 9.00. «Умелые руки» яха клуб. 12.00. «Мультик» яха клуб. 15.00, 17.00, 19.00. Видеотека.

Химикий ДК. 9.00. «Берала ритмаш» яха халхара берий коллектив. 9.00. «Лидер» яха спортклуб. 10.30. «Росинка» яха мукъача ден клуб. «Ялата хьаж йоагІача кулгаша — хоастам». 15.00 — 21.00. Видеосалон.

Сердалон болхлой цІа. 10.00. «Ошош тега». 12.00. Английски меттала къамаьл де Іомалу вай. 12.00. «Романтик» яха книжкаш дукхадезарий клуб. «Безам хьахилар». Йоазонхошца вІашагІкхетар. 17.00 «Мерзбек» яха гитаристий ансамбла концерт. 19.00. Театр дезарий объединени. «Смех дело серьезное» яха эстрадни миннатюраш.

«Красный молот» завода ДК. 10.00 Гитара лакха Іомавалара кружок. 13.00. «Кружевница» яха клуб. 13.00. 13.00. «Космонавт» яха берий кинотеатр. 14.00. Іарбий меттала къамаьл де Іомалу вай. 14.00. «Соловушка» яха вокальни группа.

Пролетбата цІерагІа ДК. 10.00. «Сакъердаме сахьат» яха игротека. 14.00. «Теремок» яха киноклуб. 12.00. «Сердце, тебе не хочется покоя» яха комсомольско-кагирхой сайре.

«Оргтехника» объединене ДК. 10.00. Мукъача ден клуб. 10.00. «Затейник» яха клуб. 11.00. «Росинка» яха клуб 10.00. Диско сайре.

М. Горьке цІерагІа клуб. 10.00. «Умелые руки» яха клуб. 15.00. «Радуга» яха халхара коллектив. 17.00. «Малыш» яха вокальни группа.

С. Орджоникидзе цІерагІа стаднон. 10.00. Футбол. Профсоюзий ДФСО «Весенний мяч» яха йийлла хьалхле. 15.00. Футбол. НГІАССР чемпионат.

«Локомотив» яха стаднон. 15.00. Футбол. НГІАССР чемпионат.

Редактор О. Б. ГАДАБОРШЕВ.

ТЕЛЕВИДЕНИ

13 МАЙ

ШОАТТА

I ПРОГРАММА

6.30 — 120 минот.
8.35 — ЦІагІара академи.
9.05 — Шера ханаш. Май.
10.05 — «Доттагілен меридиан».
10.45 — «Счастливый случай» яха дунен халкъашта юкъерча кердача телевикторинах йола передача.
11.00 — Дай-наьна дн — шоатта.
12.30 — Халкъа кхоллам. Телеобозрени.
13.00 — Социализма мехнашка.
13.30 — «Гуш дар — теша хала дар».
14.30 — «Кердадараш».
14.40 — Вай деихараш. «Шумит Катунь» яха передача.
15.25 — Миронов Андрейс даькъалоаца фильмаш. «Соломенная шляпка». 1-рен 2-гІен сереш.
17.35 — «Гадкий утенок» яха мультфильм.
17.55 — «Кхалсага вахарцара 15 минот».
18.10 — Дунен халкъашта юкъера программа.
19.10 — «Счастливый случай» яха передача.
19.25 — Дезала эмран. «Детская площадка» яха художественни фильм. (Духхьашха).
21.00 — «Ха».
21.40 — Телезрителя спутник.
22.00 — Сатира мультипликаце.
23.30 — «Музыкальни ринг». Йстельча — «Эхо событий недели» яха передача.

II ПРОГРАММА

8.00 — Іуйрийнара гимнастика.
8.15 — «Юрта сахьат».
9.15 — Оаш дехарах юхагойтар. «Дунен йоккхагІйола музей. Лувр». 6-гІен 7-гІен сереш.
10.20 — «Вокзал для двоих» яха субтитраш йола художественни фильм 1-рен 2-гІен сереш.
12.35 — «Уж вайна уллув ба».
12.55 — «Ахбийса ялалехьа а яьлча а» (29 апреле хиннар юхагойтар).
14.30 — «Прошу не сообщать» яха документальни фильм.
14.50 — «Поэзе га». Сатуев Хусейн.
15.00 — Музыкальни абонемент. Импровизаце дунен тІа 3-гІа передача.
16.20 — «Вай кандидаташ». «Загорский» совхоза арендни бригада бригадир С. Гайтамиров.
16.30 — ГІалгІай метта урокаш. (Юхагойтар
17.00 — «Гласность» яхача фестивала «Процесс» яха документальни фильм. 1-рен 2-гІен фильмаш.
19.20 — «Фуд бакъдар?» Ф. Донахьюа В. Познери советски кагирхошца вІашагІкхетар.
20.00 — «Бийса даькъала хийла шун, беркаш...» «Вай цирк».
20.15 — Къамашта юкъера гІулахаш: исторически опыти проблемаш.
21.00 — «Ха».
21.40 — «Белые вороны» яха художественни фильм Премьера.
23.25 — Дунен велогонка. ГДР-ра передача.
23.55 — «Кердадараш».

КІИРАНДИ

I ПРОГРАММА

8.00, 23.35 — «Кердадараш».
8.15 — Ритмическая гимнастика.
8.45 — «Спортлото» тираж.
9.00 — «С утра пораньше» яха передача.
10.00 — «Советски Союза гІулаих ду азІ».
11.00 — «Іуйрийнара почта».
11.30 — «Дунен гонахьа».
12.30 — Фаьлг болча хьоашалгІа. «Дошо нхс чо». Художественни фильм (ЧССР). (Духхьашха).
14.05 — «Музыкальни киоск».
14.35 — Йийлача наІарий дн.
15.20 — «Взгляд» яха кІиранден выпуск.
16.15 — «Храбрый портняжка» яхача мультфильма премьера.
16.45 — Хозал хьалхара Ерригсоюзни конкурс.
17.00 — «Юрта сахьат».
18.00 — Дунен халкъашта юкъера панорама.
18.45 — КНР цІ ка артистий выступленн.
20.00 — Футбол. СССР чемпионат. «Шахтер» — «Спартак». 2-гІа тайм.
20.45 — «Промен ор» Ячача культура Дворепа духовой оркестр.
21.00 — «Ха».
21.40 — «Здравствуйте, доктор!» яха передача.
21.55 — Футбольни обозрени.
22.25 — Телезнакомство. Арвидас Сабонис.

II ПРОГРАММА

8.00 — Зарядка е отта!
8.20 — «Ученик волшебника» яха мультфильм.
8.40 — Профсоюзний ДК «Лада» халкъа ансамбла концерт. Воронежера передача.
9.10 — «Соседа полюбить сумей...» ячача документальни фильма премьера (г. Орджоникидзе)
10.00 — «Шуна... шерал духнагІа дале»
10.45 — «Земля тревоги нашей» яхача цикларо «Іам». «Гаьнара малхбоале» ячача документальни фильмай премьера.
11.35 — «М-12» яха дезала проблемаех йола кагирхой программа.
12.55 — Хоккей. Лига кубок. Финал Перерыве (13.30) — «Спорт массанена а».
15.30 — «Музыка эфире» (26 апреле хиннар юхагойтар).
17.30 — «Шмидта музей». Телеочерк (Симферополь).
18.00 — Киносерпантин. 1-ра дубль.
19.00 — Футбол. СССР чемпионат. «Шахтер — «Спартак». 1 ра тайм.
19.45 — «Бийса даькъала хийла шун бераш!». «Мишта эгІазъяхкар машенаш».
20.00 — Киносерпантин. 2-гІа дубль.
21.00 — «Ха».
21.40 — «Здравствуйте, доктор!» яха передача.
21.55 — Киносерпантин. 3-гІа дубль «Ца вийха хьаьша». Художественни фильм. (ПНР). (Духхьашха).
00.25 — «Кердадараш».

НОХЧ-ГІАЛГІАЙ РЕСПУБЛИКАНСКИ МУЗЫКАЛЬНИ УЧИЛИЩЕ 1989 — 1990

ДЕШАРА ШЕРА ДИННАХЬАРЧА ОТДЕЛЕНЕ

ДЕШАРХОЙ ХЬАЭЦ УКХ СПЕЦИАЛЬНОСТЕХ:

Фортепиано;

Мерз бола инструменташ — чІондарг, альт, виолончель, контрабас;

Духовой инструменташ — тромбон, труба, валторна, кларнет, гобой, зурма, туба, халкъа фатан инструменташ;

Халкъа инструменташ — халкъа пандар, дахчан пандар, баян, аккордеон, домбра, балалайка;

Хоровой дирижирование;

Илли дахар;

Музыка теори;

Дешара ха — 4 шу.

Училище кийчбу берий музыкальни школаштеи, юкъера образовани луча школаштеи хьехархсй, вокально-хоровой ансамблштеи оркестраштеи музыканташ-исполнителаши артисташи, музыкальни самодеятельноста кулгалхой.

Музыкальни училище дІаийбу йизза юкъера школа чакх ца яьккхараш, толаме экзаменаш дІа а енна 14 шерагара 30 шерага кхаччалца ха йола нах (вокальни отделене болхараш — 18 шу даьнараш). Укх специальностех деша овтташ: хоровой дирижировани, фортепиано, мерз болеи халкъеи инструменташ, музыка теори — музыкальни школа яьккха хила беза.

ДІачуийбу экзаменаш 6-ча июле денз 20-ча июле кхаччалца хургьа.

а) специальностах,

б) сольфеджиохи музыкальни грамотахи,

в) эрсий меттах (диктант), эрсий мотти литературен (устни) — юкъера школа йизза ца яьккхарашта.

г) эрсий мотти литературен (сочинени), СССР-а истори (устни) — юкъара школа яьккхарашта.

ДІачуийбу заявленеш директора цІерагІа лу цхьан кепара 5-ча июле кхаччалца.

Заявленеца хила деза: юкъера школа ца яккхара свидетельство (тешал) е юкъера школа яьккха аттестат (подлинник), могаш хилара медицински справка (№ 086-у йолча формах) къахьегама книжка тІара выписка, 4 сурт.

ДІаовттара экзамений массайолча предметех консультацеш хургьа 25-ча июне денз 5-ча июлага кхаччалца.

Учебни заведене шоаш хьабаьхкача дІаовтташ бараша хьахьокх ше вара тешал (свидетельство), е паспорт, военни билет (эскаре гІулакх даь баьннараша), е приписной тешал (эскаре баха ха яраша).

Училище дІаэйттараш стипендеца Іалашбу юкъарча основанех. Ца кхеташ дар ха йиш я. укх адресагІа: г. Грозный, 364021. В. Терешковай ул., 2. Телефонаш: 23-36-67; 23-58-93.

ОРШОТ

I ПРОГРАММА

6.30 — 120 минот.
8.35 — Футбольни обозрени.
9.05 — «Теш». Документальни фильм. 1-рен 2-гІен фильмаш.
11.05, 13.30, 16.45 — «Кердадараш».
11.15 — Профсоюзний ДК ««Лада» яхача халкъа ансамбла концерт. Воронежера передача.
11.45 — «Гуш дар — теша хала дар».
15.45 — «Вай лоалахой да» яхача документальни фильма премьера. СССР-ан Китайнен юкъерча гІулаихий исторех.
16.15 — «Йийла рояль».
16.50 — «Берий сахьат» (французски метта урокаца).
17.50 — Илли дІаоал Кудлай Аллас. Киевера передача.
18.15 — Мала хургва да.
18.45 — «Тахан дунен тІа».
19.00 — «Честное крокодильское» яха мультфильм.
19.15 — «Китайца хинна вІашагІкхетараш».
20.00 — «Ромео и Джульетта» яха С. Прокофьева балет. ССР Союза Паччахьалкхен академически Докихчача театра спектакль.
21.00 — «Ха».
21.50 — «Ромео и Джульетта» яхача балета дІахододар. Ристеньича — «Тахан дунен тІа».

II ПРОГРАММА

8.00 — Іуйрийнара гимнастика.
8.10 — Дешара программа.
8.15 — «Против неба на земле» яха Іилма-довзийтара фильм.
8.35, 9.35 — Истори. 8-гІа класс. «Къахьегам мукъабакхар» яха Россе хьалхара группа.
9.05 — Итальянски мотт.
10.05 — «Агро». Тележурнал.
10.35, 11.35 — Астрономи. 10-гІа класс.
11.05 — «Вай беш».
12.05 — «Район на Севере» яха художественни фильм. 9-гІен 10-гІен сереш. Перерыве (12.55) — «Кердадараш».
13.55 — «Городаш шераш». «Усть-Илимски басараш», «ДайгІенаш» яха документальни фильмаш.
14.35 — Дрездене хинача композиторий Дунен халкъашта юкъерча конкурса лауреат Р. Калимуллин. Казанера передача.
16.50 — «Шел человек через поле» яха документальни фильм.
17.40 — Информацинонни программа (нохчий меттала).
17.50 — «Экологии вайн».
18.20 — Информационно-музыкальни программа.
18.45 — Мультфильм.
18.55 — А.-Х. Хамидов. «Божіаьла». Советски Союза Турпала Х. Нурадилова цІерагІча нохчий Паччахьалкхен драматически театра спектакль (нохчий меттала).
21.00 — «Ха».
21.50 — «Мне 90 лет, еще легка походка...» яха документальни фильм
22.50 — «Кердадараш».
23.00 — «Іуйрийнара почта». (Юхагойтар).

РАДИО

ШОАТТА, 13 МАЙ

7.35 — «Юртара вахар» (нохчий меттала).
7.50 — 8.00 — Хоамаш. Хаоттам.
8.15 — Передачай программа.
8.20 — Республикански газетий обзор.
8.30 — 8.45 — Реклама.
10.40 — «УнахцІено» радионурнал (гІалгІай меттала).
11.00 — Школера глобус.
11.30 — 12.00 — СССР халкъа депутата кандидаташ Б. Кодзоеви М. Дал саеви даккъа лоацаш йола «Дикагіа ваха» яха передача.
13.00 — Сатирически микрофон (гІалгІай меттала).
13.20 — «Кердача хьисапе уйлаш е а болх бе а (нохчий меттала).
13.35 — 13.45 — Музыка.
15.15 — Къона оазаш, йовза.
16.00 — Дикал — керттера критери.
16.15 — 17.00 — «Кавказа Іуйренаш» радионурнал.
18.00 — 19.00 — «Музыкальни почта».

КІИРАНДИ, 14 МАЙ

7.15 — Передачай программа.
7.20 — Республикански газетий обзор.
7.30 — 7.40 — Хоамаш. Хаоттам.
8.15 — 19.00 — «Примите поздравление» яха передача.
11.20 — 12.00 — КІиранден музыкальни программа.
15.15 — 15.30 — Амар ца а телаш тешабе (гІалгІай меттала).
16.00 — Литературни Нохч-ГІалгІайче.
16.30 — «Дешархо» (нохчий меттала).
16.40 — 18.40 — Дагестана ашараш.
18.00 — 19.00 — «Ашарашца доттагІаЛ долчарна» яха концерт.

Керда фильмаш

«ТХА ІАЬДАЛ ЦА ДЕЗАШ ДА ШО?»

«Полтора квадратных метра» яхача Можаева Бориса повестах «Мосфильм» киностуде даькхха керда художественни фильм да «Тха Іаьдал ца дезаш да шо?» яхаш.

Цу фильма авторааша йовзийт коммунальни квартирашка бахача цхьацца болча наьха оамалаш.

Вахача цхьан сагах дийцача аьл-дитта тІа оттаяь я фильма сюжет. ХІаьта, из гІерт бюрократизмаца къовсам а лоаттабеш бакъдар гучадаккха.

Ишшта, хьалаш дика доацача коммунальни квартире бахаш арахьара хьежача хьаьнала а хеташ, нах ба. Цар хІаране ши-ший гІулакх, дезал ба. Цул совгІа, хІаравар ший гІулакх доацача юкъе ца экхча а гІерт. Из деррига а шаьрра дІадодаш дар, ер цхьа хІама нийсеннадецаре. Дворник вола Чижинок, кІезиг-духха малар дагахьа а волаш, хІара бусса коммунальни квартира коридора чу бийса якха Іеш хиннав. Цо шийна къоастаяь моттиг цергий техник волча. Полубояринова наІара юххе, хиннай.

Полубояринова квартира ниІ арахьа дІаелаш хиларца Чижинок цунна чІоагІа новкъа хиннав, хІаьта ишшта кхычарна а хиннав из новкъа. Цхьанна саго хІама овлаш хиннадац дворникага, хІана аьлча, царна дика хеташ хиннад цергий техника цо къаьстта новкъарло еш хилар. Лоалахой цу гІулакха раьза болга а хайна, цергий техника Полубояринова дех ниІ чухьнахьа хьаелларгйолаш оттае, аьле. Ишшта ниІ тоаеш хилча 1,5 метр хьалъоза езаш хул, тІакхха мара вІаштІехьдалац ниІ меттахьара якхха.

«Цу тІара дІадолалу деррига а. Цу гІулакха юкъе, лоалахой, меттел, Рожнов ячача городера Іаьдал а доагІа.

Фильма тІа дукха я комедийни моттигаш. Цар гучабоах бюрократаш, ца йоагІаш йола хьакимий моттигаш дІа а лаьца багІа нах.

Комедийни йоацаш моттигаш а я фильма тІа. ХІаьта зрителаша фильмага хьежача шоаш къоастадергда комедийни яр - йоацар малагІа я.

Фильм оттадаьр вовзаш вола кинорежиссер Анатолий Бобровский ва.

С. ДУДАЕВ, киновидеообъединене редактор.

СПОРТ

НЕК ДАР

Ленинградерча «Спартак» ячача бассейне хилар СССР нек дарах йолча Федераце Ерригсоюзни турнир.

РСФСР сборнера цига дакъа лоацаш яр Грознера Нохч-ГІалгІай паччахьалкхен педагогически института физвоспитане факультета 1-курса студентка спорта мастер Татаева Лариса.

100 метр гаьна букъ тІа нек деш котало яьккхар цо. Ишшта Нохч - ГІалгІайчен викал котьялар эстафетни нек деча Российски Федераце командагара дакъа лоацача хана.

Грозненски спортсмений цхьаьнха цхьа котало а сийле а гучаяьлар цу яхьашка.

Х. ГАГИЕВА.

ТХА АДРЕС: 364907, г. Грозный, Маяковске, ул. 92. Телефонаш: редактора — 22-45-57; редактора заместителя — 22-85-07; бехкочхана секретара — 22-84-68; отделий; партийн вахара — 22-53-12, промышленностен транспортен — 22-75-81, 22-65-01; юрта боахама — 22-47-84, 22-90-66; культура — 22-64-75, 22-75-78; письмой — 22-85-64; машинописни бюро—22-89-51; корректорски — 22-89-88.

НАШ АДРЕС: 364907, г. Грозный, ул. Маяковского, 92. Телефоны: редактора — 22-45-57; заместителя редактора — 22-85-07; ответственного секретаря — 22-84-68; отделов: партийной жизни — 22-53-12, 22-54-04; промышленности и транспорта — 22-75-81; 22-65-01; сельского хозяйства — 22-90-66; 22-47-84; культуры — 22-64-75; 22-75-78; писем — 22-85-64; машинописное бюро — 22-89-51; корректорская — 22-89-88.

Газет арадувл шинареи, ереи, шоаттеи деношка

СФ00151. «Грозненский рабочий» издательства типографи, Маяковска, 92.

Типография издательства «Грозненский рабочий», ул. Маяковского, 92. Заказ № 1597.